No. 7914. Shanghai. Monday. October. 18, 1926.
THE EASTERN TIMES
Published every morning including Sundays.

時報

中華民國十五年
十月十八日星期一
舊曆丙寅年九月十二日
今天三張售大洋三分
第七千九百十四號

中華郵政特准掛號立券接照總包特別優益寄送之報紙

本館開設上海山東路望平街 電報掛號 電話營業部中央一二〇一 編輯部中央一二〇四

外埠寄報連郵費 ○中國境內 逐日寄全年十二元半年六元 ○日本境內 逐日寄全年十二元半年六元 ○歐美各國 全年二十四元半年十二元 (郵費先惠郵票九五)

廣告刊例 特等 頭等 二等長行 三等短行

商務印書館
最近編印
文學大綱
別的文學史沒有收入的材料,在「文學大綱」裏都有詳細的敘述.
鄭振鐸編
全書約二千頁 插圖近五百幅 四開本四厚册 彩圖三十餘幅

發售預約
紙面定價八元 預約四元八角
布面定價十元 預約六元
郵費每部六角

本年陽曆十二月底截止
本年十二月明年二月四月三次出書

許多稱爲「世界文學史」的著作,其實僅爲歐洲的文學史,關於東方諸國至多只講到上古的一小部分,所謂歐洲文學也僅僅注重於英、法、德、意、西班牙諸國.文學大綱卻能洗除這種狹隘的見界,關於印度的史詩及戲曲,波斯,阿剌伯的詩歌,日本及波蘭、荷蘭、比利時、葡萄牙諸國的文學,凡別的世界文學史上所不曾講到的,文學大綱上都有很詳細的敘述.關於中國的一部分可占全書四分之一,亦多其他中國文學史上所未收的材料.插圖豐富,多出名家手筆.附載「年表」「索引」及「參考書目」,研究文學及一般讀者均不可不讀此書.

◀樣本▶
承索請附郵票三分

浙江實業銀行虹口分行廣告

本行經營各種存款放款匯款代理收解兼辦國外滙兌附設儲蓄處收受種期定期及零存整付整存零付特種定期等各活儲蓄存款均訂有詳細規則承索即奉如蒙惠顧竭誠克己

行址 百老滙路閔行路東首一千二百八十三號
電話 北二六〇〇

上海銀行公會會員
中華滙業銀行廣告

本銀行在財政農商部註冊額定資本金一千萬元公積金及前期滾存元金二百六十六萬七千餘專營國內外匯兌以及各種存放款項抵押貼現跟單押匯買賣生金銀等一切業務總行設在北京京滬兩分行設立已久又在天津設立分行茲特通匯地點開列於下(國內)北京天津濟南青島漢口南京蘇州無錫瀋州九江福州廈門廣州汕頭奉天長春大連等處(國外)倫敦紐約香港新加坡孟買東京大阪神戶橫濱長崎名古屋門司下關函館小樽朝鮮京城福岡廣島台北等處各界賜顧請駕臨福州路五號接洽可也 公用電話中央五六一五又一九四六 經理室 匯兌部中央五六五一又二六四七 出納科中央一九四一又八四四四號

上海
有正書局啟事
本局杭州並未設分館錢姓乃係代售分銷恐未週知特此聲明

三層洋樓分租
茲有四馬路望平街轉角即寶塔下面洋樓可以分租要者請先來看定可以隨意隔間價目從廉可向有正書局接洽

現銀收買古董書畫
如有上等古磁古銅古書畫珠寶等出讓於每日下午二時至六時至四馬路山東路轉角有正書局二樓中國珠寶古玩商場向各商號接洽

國聞週報
第三卷第三十九期現已出版
(要目)國慶辭(記者)胡適之與蘇俄(前溪)美國無線電事業之發展(孔祥鵝)上海收回會審公廨章程簽字之經過(心冷)關係日人之東省各鐵路(射潮)也把幽情喚起(逸霄)評兒孫福(秋柳)行路難(逸之)定價全年五元郵費五角半年二元五角郵費二角五分零售一角五分總發行所天津日租界旭街二十七號分發行所上海山東路德興坊二十二號漢口歆生路洪春里二十二號北京東單喜省胡同十號

浙江游民工廠基金債券
第甲種二十四期券 大獎號碼露佈
●第一等獎 第零四三四二號 上海善利全經募
●第二等獎 第一六三三二號 上海有利源經募
●第三等獎 第二二七二零號 寧波華美和鐘表店經募
●第四等獎 第二零一三零號 杭州全元昌券號經募
●第五等獎 第二四九七零號 杭州全元昌券號經募
電碼恐有錯誤應以號單爲憑

慈善救濟會籌募游民工廠基金還本乙種債券明天開籤

中國化學工業社十五週紀念贈品
本社地址(河南路第四四四號總公司 廣東路第六八號第二發行所)
贈品辦法(講本社出品五角贈券二角 購本社出品一元贈券四角)多購照贈
贈品期限(夏曆九月初五日起 夏曆九月念五日止)滿期停止
贈品種類(日用品·毛織品·棉織品·絲織品·磁器·文具等)都數百種·任從選兌
本社出品(牙膏·香雪·軟質雪花精·觀音粉·三星醬油精·等)計一百餘種
紀念期內購滿本社出品五角以上每客敬贈三星醬油精(百倍)樣瓶一瓶奉請賞試
(營業時間上午八時半起下午八時半止)

清宮藏宋元寳繪第二冊出版
清宮藏宋元最精名畫花鳥人物山水計十五幅五色精印神彩動人茲出第二冊定價三元八角第一冊同上海有正書局

軍政要聞

◎孫夏兩軍昨日下午四時接觸

(報告一)據交通界消息、昨(十七)日下午四時、孫夏兩軍接觸、在新龍華西北角聞得槍聲不絕、至下午六時未息、孫軍前線在梅家弄莘莊間、係十三團、第二營全營及第三營九、十、十一、十二、三連、由第二營郝營長率領、聞第十三團第一營軍隊、由該營長劉國才率領、並七十六旅第二營機關槍連一排、及第十二連砲兵、均在新龍華集中候命、車站停靠車輛六七十輛、預備開往前線、又聞夏軍前線開至松江與新橋間、雙方接戰、勝負未詳、

(報告二)昨晚七寶方面孫夏兩軍已接觸、公共租界捕房、已於昨晚九時三刻、派西探乘坐汽車、取道滬西虹橋路、經停機場、往前線觀察戰況、

(報告三)昨日下午有孫軍王雅之部下之第四師第十三團約二千餘人、開抵莘莊、即以該處爲第一防線、以抵抗松江開來數約三千餘人之夏軍、

(報告四)十三團之前隊、昨日下午四時、抵新龍華西北六七里之地點、與杭州開滬之警備隊遇、彼此接近、遂開火、

◎昨日下午四時零八分、新龍華西北角上已小接觸、

◎聯軍十三團昨日下午三時、由新橋退莘莊、三時半退梅家弄、

◎浙軍前哨便衣兵、四時許已近新龍華、

◎浙軍警備隊于(十七)下午二時半已過松江、

◎嘉興消息、夏超在杭州派兵七千、向滬進發、限昨晚達龍華、

◎夏超浙警隊既抵松江、分兵北行、擬截滬甯鐵路、孫軍知之、故於莘莊分兵橫擊、昨日下午戰於七寶、

◎莘莊新橋間鐵道、十七日晨六時拆斷、

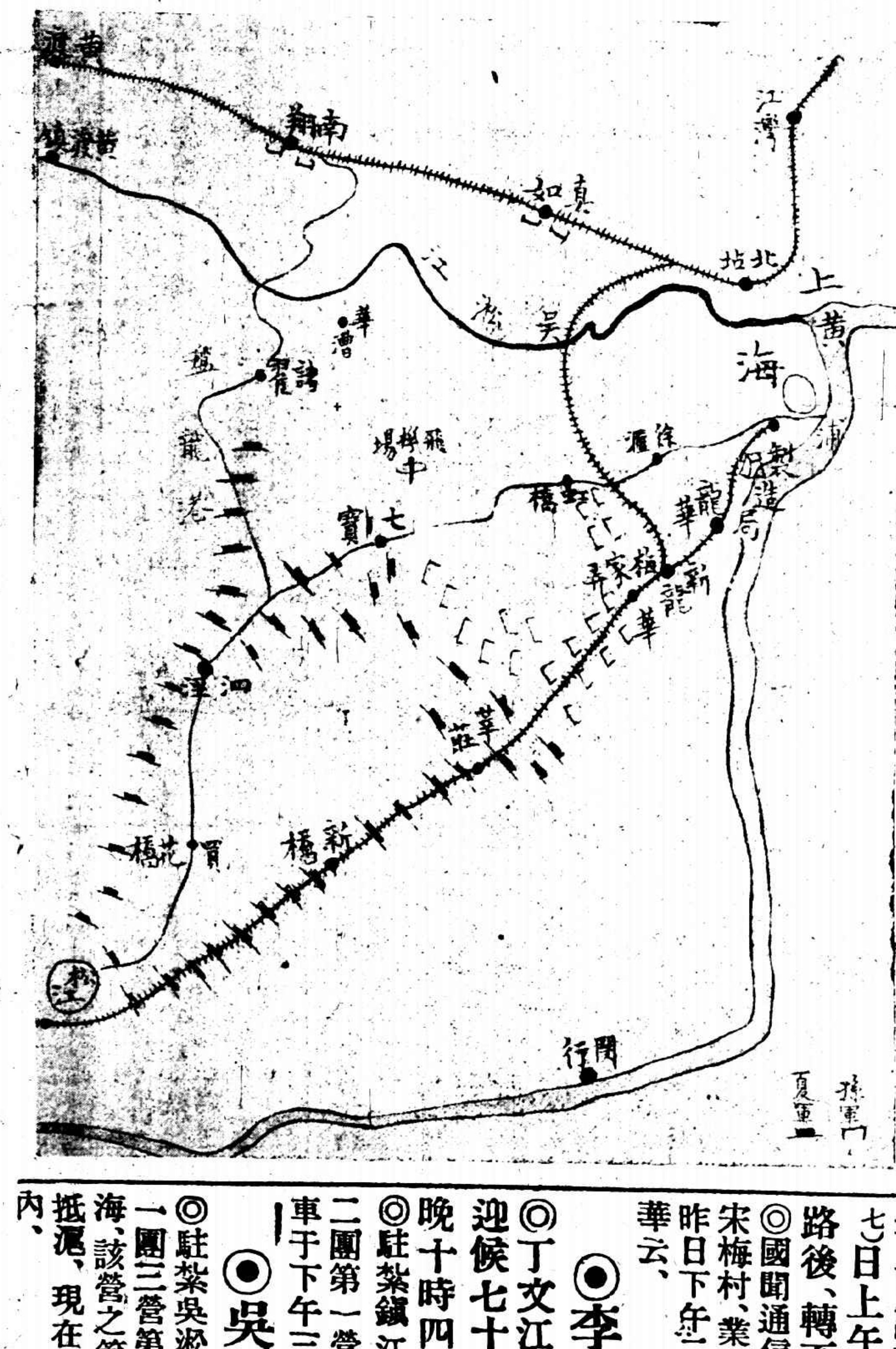

◎前線實地視察記
▲南車站至梅家弄軍事情形

記者於昨日上午十一點五十分許、搭南車站第三營所備之兵車、至老龍華、見車中有便衣上級官員二人、狀頗匆忙、抵龍華站下車、見有軍隊約二十餘名、在彼防守、係第二營郝雲亭部屬、到商埠署內、知駐在閘北共和路之十三團司令部已移駐於此、辦公甚忙、而團長王雅之是時已赴前線莘莊地方、據王副官云、龍華一帶現有軍隊甚多、可保治安、後欲步行至梅家弄、因沿途軍隊防守甚嚴、進行頗爲困難、雖言明新聞記者、亦須詳查一番、經新龍華車站、則第三營營長李進善亦適在車站上、開軍官會議、兵士三十餘名在草地上佈置軍用電話、惠靈學校後面亦有兵士一連、趺坐地上、及至梅家弄、防守益嚴、離梅家弄三百步許、駐有機關槍隊一連、係第三營十一連、約八十餘人、均分散四處、其前面則排有機關槍兩枝、口向西北方、詢及該四兵士云、於昨晨四時半調至此地、云云、兵士禁止記者前進、故前方消息殊難得到、迨返至新龍華、則十三團團部已派下炸彈隊一連、約百餘人、聞携有炸彈二十餘個、在車站外防守、車站上則堆有稻草十餘束、云是飼馬者、此時已下午一時四十分鐘、又見從老龍華方面開來兵車、載有兵士四百餘名、直向梅家弄而去、一說係前線吃緊之故、二時許、復有兵車開回上海、記者得車上副官陸氏允許、乃搭之而返、

◎夏軍開調紛忙
(松江十七日下午八時電)

◎浙江保安隊、於(十七)日有六百名開至楓涇、四連開至洙涇、

◎今晨三時消息、開至楓涇之浙軍保安隊、忽調回嘉興、

◎浙省長夏超、以保境安民名義佈告後、特調警備隊三千名、於前日(十六)由杭分兩列專車、開往嘉善松江兩處分布、昨日(十七)上午十一時、又由杭州開出兵車一列至松江、計掛車輛二十餘輛、又上午十時、由嘉興開出兵車一列、掛車輛二十餘輛、至楓涇下車、分駐沿鐵路一帶布防、又上午九時由杭州開到拱宸橋兵車一列、掛車二十餘輛、在拱宸橋下車、換乘民船、用小火輪拖帶至長興方面佈防、

◎嘉興昨日上午七時五十分有專車一列、掛車二十七輛、載浙江保安隊至嘉善、

◎杭州備車一列、待裝兵二千于今日開出、

◎王雅之赴梅家弄督戰

◎孫軍第八師第十五旅旅長宋梅村於昨晨(十七)四時、至老龍華淞滬督辦公署、與總辦丁文江、團長王雅之及各軍官開軍事重要會議後、王團長於上午九時、專車至梅家弄、佈置前線各軍防地、十二時許返龍華督辦公署、下午三時半又赴梅家弄、視察前線軍隊、親自督戰、

◎孟昭月部抵新龍華

◎南京孟昭月之第八師第十五旅一部份、於昨晨三時三十五分由甯開滬、已誌昨報、該項兵士、已於昨(十七)日上午十一時五十五分開抵麥根路後、轉至新龍華、

◎國聞通信社云、聯軍第八師十五旅旅長宋梅村、業于前晨抵滬、其隨來之軍隊亦於昨日下午二時開抵麥根路、即行開赴新龍華云、

◎李寶章率一營來滬

◎丁文江於昨晚九時許、到北車站迎候七十六混成旅旅長李寶章、當晚十時四十五分即偕乘專車至龍華、

◎駐紮鎮江之七十六混成旅第一百五十二團第一營、昨日由旅長李寶章率領、乘專車于下午三時開出、十時抵滬、

◎吳淞兵續調來滬

◎駐紮吳淞之七十六混成旅第一百五十一團三營第十二連、於前(十六)晚開至上海、該營之第十三連、亦於昨(十七)日侵晨抵滬、現在暫住在北站對面某公司之堆棧內、

駐紮吳淞第一百五十一團三營九連兵士、全連一百二十餘人、攜帶子彈二十四箱、於昨晚九時開抵北站、

◉孫軍開動叢訊

◎昨晨(十七)上午二時十八分、由麥根路開出兵車一列、約裝砲兵一連、開至老龍華、又下午三時零四分、又由麥根路開出兵車一列、掛廂車十輛、四等車一輛、車守車一輛、裝兵士及軍用品軍械子彈等至老龍華、

◎昨晚九點二十五分、北站有專車一列掛車六輛開往吳淞、當裝來炸彈炸藥等品、于十時十七分由淞開回北站、旋即轉往龍華、

◎淞滬第六十二次客車上附掛有蓬車一輛、內載手提機關槍五十桿及子彈二十五萬、運抵滬上、

◎昨日(十七)下午一時、由高昌廟兵工廠裝出砲彈及快槍子彈共約百餘箱、專車運往梅家弄卸車、撥交前線軍隊需用、

◎上海聯軍方面之憲兵若干人、於昨日上午十一時半、乘滬甯路專車、前往南翔、安亭、崑山、蘇州等處駐防、

◎憲兵第三連全連共裝車二輛、十二點零三分由北站開往南翔安亭崑山及蘇州一帶、保護沿路各橋樑、

◎江陰第七十六混成旅一營開無錫、備至蘇州塡防、

◎孫傳芳令陸軍黃營率部、篠(十七)日開甯、防地由警負責、

(揚州十七日下午八時電)

◎昨晨松江方面、有軍隊及營底若干、退回上海、

駐紮南車站之第十三團第二營盤查處兵士一排、於昨日(十七)上午十時、奉令開往新龍華、南站祇留憲兵第三營第八連一排、及淞滬二區警察派出所警察四名、駐站稽查、

中南通信社云、十三團第二營下午三時由新龍華開出兩連往梅家弄、每兵除槍彈外、均攜炸彈兩枚、以資戒備云、

閘北太陽廟路嘉郡會館、駐紮之十三團一營步兵、於昨晨四時許、奉團長王雅之命令、開往龍華佈防、同時錢會館所駐之機關槍一連、亦由連長王十斌奉令開拔、所江餘各營連營底、均於上午十二時前、搬至太陽廟鐵路旁、及麥根路車站、分裝專車運往防次、

無錫通信、十七日上午八時四十八分、十二時四十一分、有兵車兩列、各二十餘輛、由甯開滬、在錫站並未停留、內載何項兵士、未能詳悉、下午一時十七分、又有由甯開滬兵車一列、疾駛而過、據云、均係第八師孟昭月所部、開赴松江方面佈防者、又下午三時二十八分、有兵車一列、由蘇州開赴南京、聞係駐蘇七十八旅某團兵士、在錫並未停留、據車站方面消息、晚間尚有駐徐浙軍第一師陳儀部、由甯開滬、時間未能確定、

◉浦江各艦特別戒嚴

◎駐泊高昌廟南黃浦一帶之海軍永績、聯鯨、靖安、建威、建康、建中等艦、於昨(十七)晚六時、奉到海軍總司令公署緊急命令、特別戒嚴、各艦一律動員、日夜升火以待、並委建威軍艦爲戒嚴期間督艦、指揮一切、

◉松江來客談

據松江來客云、松江居民、於前(十六)晚因杭來客車逗留在松、不能前進、即知孫軍在梅家弄附近布防、鐵路已斷、惟至昨(十七)日上午十一時止、市面並未見浙軍、故市面安靜如常、昨日早晨有留松軍官家屬來滬、紛紛捉船拉夫、略有驚擾、但爲數不多、逾時即息、

中國新聞社云、浙省宣告獨立後、松滬戰事、大有一觸即發之勢、茲據松江商會長周君、昨由泗涇步行來滬、談及松地兩軍之狀況、頗詳盡、茲記其報告如下、周君云、松地自十五日十時後、有由杭開來之專車一列、裝有兵士三百餘人、即至西門外一帶駐紮、而原有之憲兵五六十人、則於是時逃往北門、向上海方面退走、比時松地各法團、已知浙方獨立之消息、乃推定代表、向雙方軍事當局請求劃松江爲緩衝地點、背蒙浙方之認可、詎知十六下午二時三十分之滬杭慢車裝來浙省警備隊一千五六百人、分駐於沿鐵路一帶、而候車來滬之松江搭客一百餘人、至下午五時始由松站長出謂、松滬客車已無法開駛云云、而詢諸司令陳君、亦稱駐滬軍隊、已開至新橋、吾方軍隊亦向明星橋前進(兩方相距十五華里)幸是松地居民大起恐慌、均向秀野橋教堂避難、而所有商店亦一律罷市、截至今晨八時、尚未復業、且在昨間四時許東門外突聞槍聲數排、是否開火、一時無從探詢、幸浙軍來松、並未有拉夫騷擾舉動、市面不致十分混亂、惟周君有於午間路泗涇時、則見沿鐵路之莘莊居民紛紛北逃、詢以究竟、則云孟昭月之宋旅已向新橋進發、凡遇鄉人、概予拉去、以致鄰近農民、紛紛逃避、松滬戰事、今明日或即發生云云、

◉孫傳芳抵甯訊

◎甯訊、孫傳芳率兵艦四艘、于昨日下午四時許由潯抵甯、

◎中國新聞社云、據軍官消息、孫傳芳迭接甯滬密電、報告浙方舉動、初尚不信、後接丁文江告急電、始大驚愕、除電甯劉參謀長速派兵防守松江、極力避免衝突、以冀緩和徐侯補救、當集緊急會議、對贛軍事交盧香亭主持、隨乘船下駛、有船三艘、裝兵護行、預計今晨可以到甯云、

◎中國新聞社云、據官場消息、孫傳芳因浙局驟變、後防空虛、已將贛省軍事、交盧香亭鄭俊彥二人主持、孫氏本人乘新銘離潯回甯、業于昨日下午四時抵甯、惟截至六時尚未起岸、軍政界要人紛往新銘謁孫請示、

◉張宗昌代表赴潯

◎張宗昌代表呂敎琦、到甯晤劉參謀長後、十六日轉輪赴潯、與孫傳芳接洽奉魯援兵南下事宜、

(南京十七日發)

◉何嘉祿部之開動

◎緝私營何嘉祿部、昨日下午二時後由水路越松江、向明星橋進展、

中國新聞社云、何嘉祿所率之緝私兵、奉某方命令、紛紛開往青浦白鶴港、及浦南一帶駐紮、聞何氏此舉係與浙省一致行動、

駐滬蘇屬緝私部之鵰飛及水警之靖安二兵艦、向在南黃浦守防、昨奉電令會同所調師船於今晨開往閔行德勝暨松江附近一帶浦面巡防、又水警一區、因各師船巡官大都赴蘇、肄業警察敎練所、昨已電促返滬服務、

◉滬杭路昨日中斷

▲杭州車開至嘉善

▲上海車停開

▲長途電話及電報仍通

◎滬杭路於前日(十六)下午六時起、往返滬杭間各列車、一律停駛、前日下午二時由杭開滬之七號中快車、駛至莘莊折回、嗣因車內乘客、有孫軍軍官及兵士多人、囑令該列車車長仍行開滬、故又駛至莊停靠、其時新龍華至梅家弄一段鐵道拆壞、交通已斷、後由該路工程處派工趕速修復、故該車至昨(十七)晨上午六時三刻駛抵南站、昨日(十七)杭州方面、上午九時四十分仍開五號慢車一次、開至嘉善、至下午二時、由善開返杭州、滬站各客車及貨車、均一律停駛、惟南車站老龍華新龍華梅家弄等站之軍事專車、絡繹不絕、

◎滬杭路方面、杭州嘉興嘉善之間、昨仍有二次八次下行車及五次九次上行車開、

◎滬杭路局上海杭州間之長途電話及電報、截止今晨一時止、仍可通達、

◎前日下午二時由杭開滬之七號中快車、因浙財廳長蔡樸在內、故該車仍得開滬、

又一報告、前日由杭開滬之七次車、於下午七時由松江開出後、至九時始駛抵莘莊、其時莘莊與新龍華間之軌道已斷、本已不能駛至上海、但十三團兵士、以該車既已駛入自己之範圍內、勢不能任其再行退回莘莊、故特命工程處將軌道修復、使其開至上海、該車直至昨(十七)晨六時二十八分始抵上海、其時車上食物已罄、旅客困苦、可以想見、

國聞通信社云、滬杭火車前晚已有阻礙、未能照常開出、昨據由杭乘十六日下午二時開出之快車來滬者云、該車開出後行至嘉興後、即有盧香亭舊部之憲兵上車、攜帶行李、停頓多時、及至嘉善亦復如此、至莘莊已達晚間八時、而莘莊方面、即以前方有危險、戒勿前進、莘莊站長、以既不能前進、即以電話詢問杭州總局、如何處理、杭復即行開回、正欲開回、而憲兵[illegible]嘆、謂詎不能再行開回、即派憲兵二人、下車至梅家衖接洽後、即令仍向前進、直至昨日晨八時許、始開抵上海北站、此爲滬杭路阻斷最後之一次車云、

◉夏超質問拆毀路軌

▲丁文江答請調回兵隊

國聞通信社云、滬杭路交通、自客車停開後、形勢頗形緊張、茲悉昨晨莘莊方面之軌道、係滬軍拆去、昨日聞夏超有電致滬、詢丁文江何以將軌道拆去、倘不恢復、則保安隊將前進強制修復、以利交通云云、聞丁氏昨即擬復、以恢復交通一層、極所同意、惟保安隊調動、係何用意、如將保安隊收回、則自可照辦云云、聞各法團推派來滬解釋誤會之代表徐申如、曾派人往謁丁氏接洽、請其顧念商業、恢復路軌、丁氏表示亦復大致相同云、

中國新聞社云、浙代表顧子才徐申如、來滬奔走和平、適滬杭路斷、徐君特親至龍華、訪丁文江、商請先復滬杭交通、丁對夏超舉動、頗多責備、徐謂因滬上王團所部、先行發動、浙爲避免地方糜爛、故剛派兵、防守浙境、但在民言民、可否雙方各退若干、中間留一緩衝地、先行恢復交通、丁頗躊躇、允爲商量、

◉滬甯路車昨日照常

▲貨車減少

◎滬甯路客車、昨日仍照常通行、貨車除上行之二十七次暨下行之三十二三十六兩次照開外、其餘均停開、淞滬車亦照常、

◉平湖班輪船昨日開行

◎平湖班輪船、前日停開、昨日上午十一時半有大達輪恢復行駛、滬杭間交通、現惟恃此線耳、

◉滬兵工廠之防守

◎高昌廟兵工廠、現由十三團第三營營長李進祥、率領本營第十一連步兵及機關槍連駐防、派步哨在該廠週圍一帶、嚴密梭巡、下午六時起、該處一帶、阻止行人、斷絕交通、

◎又訊、龍華兵工廠現派兵士二百人守備、另有軍艦七艘、停泊兵工廠附近之黃浦、以爲掩護、

◉夏超未有露骨表示

國聞通信社云、江浙風雲緊急、已不可掩、昨據各方面調查、浙省長夏超、迄未有露骨表示、昨日杭州方面、自氏僅以保境安民爲言、出示闢謠、至浙省開出之隊伍、聞確保安隊而非警備隊、前哨僅至嘉善、據其表示、決無侵入蘇境之意云、

◉全浙公會昨開會議

▲推代表接洽江浙和平

大中通信社云、全浙公會於昨日下午召集緊急會議、到董事二十餘人、由褚輔成主席、討論浙局變動後之維持交通及其他辦法、由虞洽卿發言、謂維持浙省安甯、則不如維持江浙兩省治安、並謂上海各法團將聯合組織一最[illegible]聯合會、執行一切、本會可推代表加入之、討論結果、推定褚慧僧殷鑄夫沈田莘沈任夫沈衡山徐建侯汪紀南嚴愼予出席各法團和平維持地方治安之會議、未由虞洽卿褚慧僧王曉籟辛張公館與蘇紳張仲仁陳光甫等商議江浙兩省合作辦法云、

東南通信社云、全浙公會以浙省宣佈維持省境和平、而江浙雙方忽有軍事行動之勢、深恐稍有誤會、桑梓治安、將受恐慌、因於昨日下午四時、召集臨時董事會議、到者有褚慧僧、殷鑄夫、虞洽卿、王曉籟、二十餘人、先由褚慧僧報告浙省宣佈保境安民之旨、並請浙軍即[illegible]同浙、係屬固守省防、維持和平、本會主張和平、始終一貫、現値杭滬風雲緊急、吾浙人亟應努力進行、[illegible]保衛桑梓之責、當決推舉褚慧僧、殷鑄夫、沈[illegible]山、沈田莘、沈任夫、徐建侯、汪紀南、嚴愼予、爲代表、分頭向南北市各團體接洽和平事宜、向當局呼籲消除誤會、忽起戰禍、遂散會、

◉杭州憲兵營長赴甯

國聞通信社云、昨有杭州憲兵二營營長唐維勤由杭來滬、即於下午零時後備就專車赴甯、有所報告、聞在杭被繳械計共憲兵三連云、

◉滬北站設聯軍兵站司令部

國聞通信社云、滬甯鐵路上海北站、昨日設立聯軍兵站司令部、司令爲周然(南陵)及第三營臨時辦公處、營長爲陳興伯、均在車站問訊處之西首、其北首之另一房內、則爲憲兵辦公處、車站之問訊處、標有滬杭停止售票之字樣、

◎昨日由甯來滬三十六次貨車有米三車、約一千二百包、因無護照、被憲兵扣留北站、據押車兵士云、係浙軍前敵軍需總監韓澍棠命運至滬交某商號者、

滬商界將有大聯合

▲江浙各團體組織聯合機關

國聞通信云、浙局嚴重、滬地恐有牽涉之虞、而中外觀瞻、隨處足以影響商業、牽動外交、本埠各業及江浙各重要團體、因擬組織聯合機關、以期致應付、聞此事現由虞洽卿王曉籟及各重要商人領袖接洽、銀錢兩界、大都已表示贊成、昨日下午四時半、趙晉卿陳光甫虞洽卿諸慧僧錢亦有晤談、六時、各業領袖在某處宴會、商請共同加入、至全浙公會方面、業經會董會公推褚慧僧殷鑄夫沈衡山汪記南徐建侯沈任夫沈田莘、嚴愼予八人爲代表、參加其事、

◉蔣介石將再攻南昌

◎沿贛江東岸而迫南昌之南軍、雖已退至樟樹方面、然一般人深信蔣介石今將再取攻勢、南昌附近已歸平穩、故擬明後日起開駛普通客車、以裝載乘客、此次戰時、朱培德軍似大受挫折、軍中女學生宣傳隊員亦被俘虜、

(九江十六日東方電)

◎黨軍中堅王柏齡之第一軍、程潛之第六軍、於第一次攻南昌敗沒、朱培德之第三軍、魯滌平之第二軍、於第二次襲南昌時、大部分被擊破、但現尚有李濟琛之第四師、魯滌平之第二軍殘部、合第七軍殘兵、尚堪一戰、蔣介石現正劃策、

(電通社十五日九江通信)

◎盧香亭第二師、爲聯軍中最精銳者、此回南軍攻南昌時、正面由鄭俊彥部對抗、盧部由側面攻擊、聯軍此回得手、皆出盧部之力、

(九江十五日電通電)

◎據聯軍奪回德安時所俘南軍第七軍兵士言、軍長李宗仁、副軍長胡宗鐸、皆於是役陣亡云、查胡宗鐸曾受重傷、致死亦未可料、至李宗仁陣亡說、則未可信也、

(電通社九江江十[illegible]迅信)

◉日人之革軍戰術觀

▲三攻南昌皆未得手

▲原因由於三缺點

電通社十五日九江通信、南軍之占領南昌德安、及占領永修涂家埠、皆未及數日、即爲聯軍奪回、歷次受重大損失、三攻南昌、皆未得手、查南軍失敗原因、當歸於下一點、㊀各軍缺連絡、從地形上言、南軍應取外線作戰、在聯軍以九江爲中心、利用南潯鐵道與長江二路之利、移動軍隊、行巧妙之內線作戰時、則南軍自當取外線作戰、各軍之間、互相連絡、一齊攻擊、然南軍各方面皆不相連絡、如自武甯入德安之第七軍、不特與南昌高安間主力軍、未有連絡、即與其後繼部隊、發現於永修涂家埠之二千名、似亦無連絡、南軍之戰法、有如出於奇襲、但皆缺連絡耳、㊁傾注全力於攻城、作戰之目標、應以擊潰敵軍主力爲第一義、以攻城爲第二義、但南軍概傾注全力於攻城、於擊潰敵之主力、反置於次、未將敵方主力擊潰、徒急於攻城、得即仍失、如占領南昌・德安・永修・涂家埠・皆得而復失也、㊂彈藥不足、南軍因過於銳進、彈藥補給自然不足、因之不能不出於肉搏戰、程潛部之全滅、及朱培德部之全滅、皆因彈藥不足、程潛部之以鈍刀應戰、朱培德部之以石擊敵、皆終於不敵彈丸之力、

◉九江軍火船炸燬滬聞

昨報載招商局某輪在九江炸裂一事、茲聞該局被徵之輪、有一名江永者、最近係裝載軍用品往九江、想係該輪被炸、又據聞九江被炸之輪爲江永、炸時聲震數里、該輪船主大副買辦皆遭於厄、祇二買辦某得幸脫險、其他被炸船員甚夥、現滬招商局已發電至九江詢問失事詳情、確否待證云、

▲九江來電 各報館均鑒、銑辰六時、江永輪船由甯來潯、內載民夫百餘名、兵夫棉衣二萬餘套、棉被一千五百條、砲彈百顆、槍彈四十萬粒、及衛生材料等、昨抵潯後、因電門走火、致遭回祿、全船人員、均已完全脫險、恐傳聞失實、特電奉聞、聯軍總司令部參謀處叩銑印、

◉革軍攻佔樟樹情形之湘訊

長沙通訊、革軍以樟樹鎮久未攻克、該鎮據南昌上游、形勢重要、非取得不可、而聯軍方面、亦以此之故、力保樟樹、最近且以劉志陸一軍、加入新淦、以爲聲援、樟樹聯軍、則扼守風車嶺一帶險地、革軍第二軍張輝瓚戴岳兩師、及第一軍之劉峙一師、前進攻擊、因須取道新淦、故在新淦地方、與劉志陸部接觸、激戰良久、始將劉部擊潰、進攻風車嶺、聯軍一面拒守、一面以軍士裔裝農民、各懷短槍、入山樵採、意欲給革軍臨近、然後迫擊之、後經革軍力擊、交戰至一晝夜之久、聯軍始紛向店下鄉溪等處退走、風車嶺本爲樟樹屏蔽、風車嶺既不可守、則樟樹卽無異入革軍範圍、唐福山原守樟樹、聞風車嶺不保、即退往撫州、劉峙部乘勢自薛家渡渡河、五日早晨、完全佔領樟樹鎮、

◉和平代表史家麟返滬

▲蔣伯器魏伯楨等赴高安謁蔣

▲孫傳芳對趙正平之表示

國聞通信社云、各省團體所推和平代表、昨晨史家麟已抵滬、趙正平則返甯參預江蘇公會、據聞漢口方面與蔣總司令商之電報往還、頗爲遲鈍、至本月十日始接蔣氏五日發來電報、請蔣伯器葛湛侯二人赴高面談、魏伯楨葛湛侯二人、已於十三日由長沙赴高安、蔣伯器則由九江赴高、趙正平由漢赴潯、曾晤孫氏、孫氏表示、頗爲牢騷、次日再謁、孫謂我以江西讓於介石、甯願下野、惟如果老百姓要我交還、則無不可、聞蔣伯器等正以此意向孫接洽云、

◎張一振代表一麐由蘇來京、攜乃兄親筆函、分謁奉直魯晉當局、接洽和平、

(北京十七日下午二時電)

◉各方軍事消息

◉九江 聯革兩軍、連日在南昌附近劇戰、十五日發傳南潯鐵路、已售客票、能直通省城、經往車站探聽、客車仍僅能通至樂化、

▲十四十五兩日、前線運回傷兵、又見增多、

▲決川艦十四日午駛赴下游、孫傳芳在江新輪行轅、午後有軍事會、官佐登輪者頗多、內容甚秘、聞蔣百里李俊義諸人主張積極攻擊田家鎮方面革軍、

▲傳陳調元赴安慶、未證實、

▲湖口爲九江門戶、傳黨軍扮作難民混入、意圖抄擊九江之背、孫傳芳特派上官雲相暨李俊義一部過江嚴防、外傳江輪六時後不准過湖口、否則砲擊、據來潯人稱、現尚不至如此、仍安然無事、

▲戒嚴司令周鳳岐、昨派隊押搶劫犯張國樹一名、至刑塲執行斬決、

◉南京 周鳳岐咸(十五)日通電軍政各機關、就贛北警備總司令職、

▲第三師留守部隊開拔回浙後、各駐所均已由孟昭月部第八師派隊接防、

▲聯軍總司令部、派員在上海兵工廠提取大批八生炮無煙藥包、並銅印及機關槍子彈、由滬甯車於十六日運至下關、即由兵站交輪運往前線、

▲九江來電、南潯間火車電信均已通行無阻、客車亦已恢復、

▲軍民兩署因現在時局不靖、通令各屬嚴防地方有奸人鼓動工潮情事、

▲津浦鐵路澄平渡輪、早經徵發軍用、裝載隊伍、輪送給養、往返甯潯、絕少停留、今據前線傳來消息、該輪前日行駛火線內、被砲彈擊沉、

上下千秋

◉僞粵外商抗稅

近水特約

廣州政府徵附加稅而使關抗議粵之外商抗繳山東省當局徵貨物稅而青島外僑直接請願取銷說者謂不待協定稅則妥議廢除以前吾竟自定稅率强外商以遵行地方政府對外之强硬可慶而不可議者也又自魯粵當局所宣布者而觀此之所徵均非關稅而爲內地稅則其無待外人干涉而爲吾國固有之主權也甚明外人之抗議反對甚無理矣雖然自事實言之重徵暴斂增重吾民之負担以應同胞厮殺之需用此吾民之所當抗爭反對者也吾民無力抗爭忍氣吞聲悉索敝賦以事內戰而彼外人抗爭之斯誠大可痛哭者已

要人之來往

◎前晚赴甯之溫應星、已於昨晨乘車返滬
◎楊文愷夫人、昨日携帶行李多件、由護兵等護送、乘車由甯來滬、
◎孫傳芳盧香亭楊文愷之眷屬、均於昨日由甯乘八次車來滬、
◎王克敏、王茂桐、楊小堂、均於昨晚由滬乘夜車往甯、

武勝關開戰訊

◎某方接鄭州總部電、武勝關已開火、寇英傑限七日內攻下武漢、（北京十七日下午二時電）

京漢路阻滯無法疏通

▲軍隊扣車作兵營

京訊、最近京漢路鄭州以南各站、秩序淆亂、各站長、段長、護路警官等、以軍人索車、動輒擬逮從事、皆不能行使職務、紛紛離職回鄭、由鄭州至郾城間、有一二輛車開駛、由郾城南下車輛、均作爲兵營、無法疏通、武勝關一帶之鐵軌、被南軍拆去、建壞蓋板、路線尤見毀壞、即鄭州以北交通、亦未見佳、可駛之車不過十餘輛、空車亦只百餘輛云、

又京漢路運輸處長齊洞、昨電運輸處、謂張敬堯即日回保定、計畫路運事宜、請調查各站車輛數目、即日將詳細數目查明具報、以憑核辦、該電原文如下、萬急、長辛店京漢運輸處鑒、頃奉總司令眞電開、前方放回之車、約計二百餘輛、均各有專員照料、奈中道留滯、未能到保、本司令即日回保、計畫一切等因奉此、查電飭放回車輛、既有二百餘輛之多、現均滯留中途、未能放何來保、仰即查明各該站現存車輛、究有若干、並將詳細數目、及未能放回之情形、查明具報、以憑核辦爲要、運輸長齊洞即元（十三日）印、

褚玉璞接收保大近聞

▲擬任王棟爲護軍使

◎褚玉璞暫不回津、總司令部已移保、督署公務委張參謀長及省務政廳長代、地方治安由袁鎭使負責、凡重要公文、仍送保批核、又督署義勇團、刪（十五）日奉調赴保、（天津十五日下午五時電）

京訊、褚玉璞於十一日夜、由津再度赴保、解決接收保大問題、現在地方行政權、雖未接收完竣、而地方駐軍權、業已接洽妥協、除將各軍先期開赴保大各屬駐紮外、並擬在該處設立護軍使、以便統一軍權、即以第五軍長王棟充任、王部華洗師李清珍旅于振江師陳鳳和旅將全數開去、至行政權之接收、保定後防司令李桀殿、保定協商、故褚雖到保、對於此項問題、尙未議及、縣知事警察所長、亦未委派、聞吳氏如不親返保定、亦必派代表赴保磋商條件、屆時再令各縣知事辦理交代、褚爲此事關係重大、已致電吳佩孚請示、吳復電擬親返津、召財政廳長馬官和赴保、擬先接收各捐稅局及一切收入機關、故已電準備起見、所有保大之各統捐局捲煙吸戶捐分局稽捐局等人員、不日將由省財政廳派員接充、

另訊、褚玉璞到保後、已將保定各屬一切事務接洽完竣、遂於十二夜專車前往邯鄲辦理接收大名、其王棟第五軍之一師兩旅、亦陸續由保開拔南下、而徐源泉亦於十二日自津赴保、其現駐德縣之第六軍、俟王棟所部離保後、即將開往保屬、徐本人亦擬移節保定、至現已開拔到保之直魯聯軍、計有王棟之第十九二十九兩旅、及第二十師之一部、其人數約達兩萬之譜、

張學良韓麟春由京回奉

▲湯玉麟亦由熱回奉
▲奉垣開軍事會議

京訊、張學良於昨（十三）晨出京、前晚張學良韓麟春及于珍等、在孟公府商量京畿防務、及京城此後治安問題、至夜深方散、大致已定有辦法、所有目前防務、已交于珍暫時負責、其軍團部內部各事、則由交通副司令鄭殿熙及鮑毓麟商洽辦理、張韓家於昨（十三）晨九點十五分同乘專車赴津、各軍警當局及奉聯軍將領等、多往送行、一時車站頗爲熱鬧、至張韓此次赴奉任務、係屬應張作霖電召前往、商量軍事、以長江戰局、將有變化、奉方對付方針、亟應早日決定、俾可隨時應付、而同時亦有附帶任務數項、須向奉張面陳、請示辦法、如關於京城駐兵及維護治安等各項重要辦法、皆待請示後、方能一一實行、此外對政局情形、亦將有所報告、聞張作霖日前致電熱河都統湯玉麟、請其早日赴奉一行、聞湯氏接電後、立覆一電謂定於元（十三日）日起程赴奉、報告軍民兩政事宜、

又訊、張學良韓麟春前日上午七時由京起程赴奉後、當日上午十一點四十分即抵津、當即轉車赴奉並未停留、抵站時有軍警機關要人、及督辦公署衛隊一營、警察廳保安隊並軍樂隊等至站歡迎、專車由津開行後、至昨晨上午六時已抵奉、據某方面消息、張韓兩氏回奉、向張作霖報告中央治安及南方軍事後、張已決定十五日在大帥府召集會議、會竣、張韓兩氏即首途返京、其爲期大約在四日以內、

各方雜訊

◎院中人云、顧代閣自就職後、除有閣議日期外、每日到院時間極短、所有重要文電、均在私宅新設之秘書處批閱核辦、致院中秘書廳所辦理者、不過例行公事數件而已、（北京十七日上午九時電）
◎前晚顧維鈞在私宅召集閣員開重要會議、討論內政外交、內容秘密、（北京十七日下午二時電）
◎對日修約照會、明日送出、同時並將照會公布、（北京十七日下午二時電）
◎清理道勝事宜處、已將各埠清理員陸續派定、並添派英人羅克恩爲滬行副清理員、其清理細則亦已擬定、不日公布、（北京十七日上午九時電）
◎道勝關鹽欵存放問題、外財當局已擬定相當辦法、內容尙守秘密、（北京十七日下午二時電）
◎青島洋商代表十八人於十月十三日赴濟南向省長陳訴反對貨稅、省長允將此稅施行之期延緩十日、查新稅原定今日實施、（青島十六日路透社）
◎據本埠某方面接得十六日漢口所發出之消息、英艦BEE號正在由宜昌護送英商船至漢口之途中、於十四日突在沙市監利間被據於民家及河岸之南軍用步槍射擊、該艦即用機關槍及三吋徑砲還擊、將華兵驅散、南軍所發之槍彈、有一發命中艦橋、三發貫穿長官室、幸未傷人、（東方社十七日上海消息）
◎湯玉麟昨赴奉、參與奉方最高幹部會議、（北京十七日下午二時電）
◎善後委員會委萬定武爲拆城委員、一星期內動工、先拆漢陽門一段、（漢口十六日上午十時電）
◎王占元銑（十六）晚過蚌北上、（蚌埠十六日下午八時電）
◎張宗昌定篠（十七）夜赴青島、膠路已備車、（濟南十二日下午十時電）
◎齊燮元今（十六）早由津來濟、向張宗昌述吳佩孚反攻策略、請續助餉彈、（濟南十六日下午十時電）
◎張宗昌銑（十六）晨赴曹莊、檢閱六十五師騎兵、（濟南十七日新聞社電）
◎張宗昌因吳佩孚業令保大騎軍赴豫、遣防交直魯軍接收、擬命徐源泉部就近移防京漢線、褚玉璞亦電令德臨道各縣籌備糧食、（濟南十七日新魯社電）
◎財部函王寵惠、據上海道勝銀行電稱、所有資產、暫代保管、靜待善後、抄電請查照、（北京十七日下午八時電）
◎蔣介石委劉桂森爲鄂電政監督、兼漢口局長、已於元（十三）日就職、呈報交部、（北京十七日下午八時電）
◎直魯聯軍分駐京漢北段、分布安貼、專候吳氏電請南下、（北京十七日下午八時電）
◎閻錫山銑（十六）日電報告晉省安甯、並無宣布戒嚴情事、請闢謠、（北京十七日下午八時電）
◎交通界息、勞之常今明可抵京、（北京十七日下午八時電）
◎江蘇公會成立、金陵蘇常兩道選出董事各九人、餘無結果、（南京十七日下午十時電）
◎張宗昌日內擬先赴濰縣檢閱程國瑞第三軍、再赴青島、檢閱畢庶澄第八軍、（濟南十六日下午三時電）
◎林憲祖派秘書長呂伯涵寒（十四）日赴潯、與孫傳芳接洽劉莊運河工程欵項、並催陳伯銘來東襄辦一切、（濟南十六日下午三時電）
◎據駐美公使施肇基之報告、美國國務卿謂美國援助關會之熱忱、已被中國軍閥打消、今後會議之運命、須待中國本身自決、並謂、列國決定不承認廣東之課稅、而對於政府於廣東以外隨處皆是之不當課稅不事制止之事實、加以指摘、（北京十七日東方電）

劉玉春

（在看守室內之攝影）

劉玉春、號鏡珊、直隸京兆人、以行伍升入武備學堂畢業、曾於東三省四川充軍官、隨陸軍第八師師長王汝賢來鄂充團長、旋升旅長、汝賢去、其弟汝勤升師長、以事爲汝勤請撤其職、汝勤與鄂西諸將結攻守同盟約謀督鄂、蕭耀南乃約劉在鄂西與第十六旅張福臣營長秦文發難、王汝勤因此離宜去職、蕭得鄂將旅長、旋爲吳佩孚心腹、升師長、（擠去師長劉廷章以代）吳自岳州再起、鄂中將領力主歡迎者、寇英傑杜錫鈞與劉三人也、信陽戰後、隨吳入京、旋回鄂而戰敗、至武昌被圍、以武昌守城司令就擒、現年四十八歲、該軍尚有張福臣一旅、在宜昌爲護戰司令、

專電

◎劉鎭華寒（十四）日致英使一電、報告業已將英美僑民共二十四人救護出城、（北京十七日下午二時電）

◎夏超赴奉代表已返杭

東南通信社云、浙省長夏超、因與奉張有某項要務接洽、特派參議李敏時代表於十日晚抵奉、現已接洽竣事、於十三日晚南下、已返杭垣云、

◎北京電　滬商會轉呈上海各交易所反對政府公布之交易所條例、請予維護、批交財農兩部酌辦、（十月十七日上午九時發）
◎北京電　瑞典皇太子巧（十八）日由奉來京、此行係私人遊歷、政府並不正式招待、（十月十七日上午九時發）
◎北京電　交部令訓令各路、智利硝可否照普通肥料起運、仰速議復、（十月十七日下午八時發）
◎北京電　京綏路添副局長一員、由閻錫山保潘廷檢充任、（十月十七日下午八時發）
◎北京電　教部領到崇欵一萬元、仍照向例中小學與留東生以七與三支配之、（十月十七日下午二時發）
◎北京電　內部請給辦理賑務洋員三等嘉禾章、奉令照給、（十月十七日上午九時發）
◎北京電　孔教宣講會呈請飭部撥借空房兩所、以資宣講、批交內財兩部核辦、（十月十七日上午九時發）
◎濟南電　銑（十六）日申刻、班禪代表羅桑楚臣來濟、（十月十六日下午五時發）

譯電

◎瑞典太子抵北京

十七日北京電、瑞典皇太子及其妃今晨入京、（東方社）

十六日奉天電、瑞典太子夫婦今晨六時三十五分到此、歡迎者有瑞典僑民四人、及中日官長、華官並派衛隊保護、有瑞典六歲幼童在車站上獻一花球、太子等旋進早餐、後接見瑞典僑民、未幾乘汽車出游一周、晨九時五十分乘專車往北京、

十七日北京電、昨夜清浦子爵奉同日本政商界有名人物一團行抵北京、擬盤桓一星期、明日子爵將與顏惠慶午宴、然後該團將由顧維鈞在外交部正式欵待、今晨瑞典太子夫婦乘專車由奉抵京、顧已定星期二晚宴待之、（路透社）

◎日人追悼金鞏伯

十七日東京電、本日在東京美術學校開中國名畫家金紹城氏之追悼會、祭壇上安置金氏遺像、其左右陳佈若槻首相及駐日汪公使等所贈之花環、有誦經朗讀多數名士之追悼文辭、又於別室陳列金氏之遺墨、（東方社）

◎汎太平洋會議定期在日舉行

十七日東京電、汎太平洋會議定於本月三十日在帝國大學講堂開會、參加者有十三國、計共二百餘名、在大會之前、從十八日至二十五日將參觀北海道愛伊奴、從二十六日至二十九日遊覽日光箱根、（東方社）

◎日農民黨行結黨式

十七日東京電、今日上午十一時、在協調會館舉行農民黨結黨式、由新瀉福岡山梨等處赴該館參加者八百人、此後該黨將以總務與顧問之合議制、執行黨務、（東方社）

◎日人歡迎救世軍領袖

十七日東京電、日本救世軍人員組織大會、歡迎救世軍領袖蒲士將軍、於今日午後開會、由日首相主席、蒲士將軍爲主要演說者、會場人爲之滿、不得入者甚衆、演說擅上坐有英大使署之代表、美大使、及日本有名政客數人、（路透社）

◎日本富士山大雪

十七日東京電、昨日午後富士山五合目以上有大雪、（電通社）

◎聯盟會將在柏林集會說

十六日柏林電、牢宮消息、國際聯盟行政會四月間集會、將在柏林舉行、（路透社）

◎美盜匪行刦郵車

十六日華盛頓電、十月十四日紐遷西之愛里撒伯地方、有武裝盜匪搶刦郵車、槍中衛兵三人、郵務長紐氏稱、無論有何代價郵件、必須保護、職員必須保衛、此後將以武裝衛兵携機關鎗隨行云、軍警刻在被搶地點嚴行搜查、各大路暫時皆被堵斷、武裝兵警終日挨戶搜盜、並有飛機一架、在高視察、被刦之欵、大都爲面額不大之鈔票、係某銀行轉寄他銀行者、（路透社）

◎轟炸美教堂案判決

十六日美國巴利電、愛爾蘭人史開萊、係三K黨會員、六月十日以炸藥轟毀此地天主教堂、今日被判定監禁五年、期滿逐回愛爾蘭、同謀者二人、一判定監禁四年、一五年、（路透社）

◎美火車出軌

十六日美國菲歇爾電、紐約與聖路易間之特別快車、用兩機車拖客車十輛、今日在菲歇爾左近脫軌、郵件車墜於三十五高路基之下、郵政司事數人略受傷、車客皆無恙、（路透社）

◎墨國邦議會之武劇

▲共死三人

十六日墨國芒德立電、紐伐里昂邦衆議會今日大鬨、共死三人、連議會警官在內、長官衙署現由警察保護、因政治感情甚惡也、（路透社）

◎蘇俄反對黨已讓步

十六日莫斯科電、俄國反對黨以特羅資基、齊諾維夫、加米尼夫、與贊泰柯夫四人爲領袖者、現已退讓、黨魁已發來一文、請黨衆無條件服從中央統治委員之決議、並主張解散反對黨、且不允扶助國外共產黨之支派、（路透社）

要聞

◎粵港開始恢復交通

港訊、十三日早佛山輪船上省、搭客甚衆、約有五百人左右、而前往觀看情形者亦多、直至船已開行、始行散去、及下午兩點四十分鐘、龍山輪船、由省抵步、船上載有搭客四百零三人、貨物則有鮮魚及菜蔬等甚多、至三時、西安輪、亦由省抵步、該輪載來搭客、非常之衆、計共有一千一百七十八名、四之船上辦事人謂、十二日早八時、該輪於去年風潮起後、首次載客往省、實共有搭客四百五十八、於下午三時抵省、曾停於洲頭咀海面、本欲駛泊聯興街碼頭、該輪公司、預先着人在碼頭將海之沙石淸去、但因積蓄日久、一時未能淸去、及海關人員前來、據稱今日（十二）不能駛泊碼頭、蓋該處水深祗得七尺云云、於是乃寄碇於洲頭咀海面、該輪未曾寄碇之時、在海面聽候消息、時已有無數小艇及電輪、前來

◎天津銀公會請維持長蘆借欵

▲未清償前不再派借
▲作抵之協欵不能再作別用

天津銀行公會、爲抵押長蘆鹽稅借欵問題、曾於前日具呈直隸保安總司令部、內容如下、査此次長蘆鹽運使運奉訓令、以長蘆稽核分所十五年十月十一月十二月及十六年一月等月分、應撥直隸協欵每月三十萬元、共計一百二十萬元、向該會各銀行押借洋一百萬元、業訂合同、奉經批准、以應訂條件、尙屬妥洽、應即分別履行等因、竊維當此時局多故、市面蕭條、各銀行營業衰敝、周轉寫艱、況本省官廳欠各銀行逾期之欵、爲數甚鉅、迄無清償之法、而一遇年需、又復迭欠借以担任新債、委實窮於應付、此項運署借欵、各銀行係於萬分困難之中、勉爲設法承借、是以鄭重聲明、請求於前項借欵未還清以前、不向敝會各銀行再籌、或再借其他欵項、俾免無力能支、除已於合同第七條訂明外、尙乞始終維持履行、藉昭大信、又前項運署借欵、既決定以直隸協欵抵還、在借欵未還淸以前、該項作抵之協欵、即不能再作別用、事關担保、亦應預爲陳明、

◎京警廳實行徵收四項加一捐

▲四項商舖納捐辦法

京訊、警廳因籌警餉、徵收四項加一捐、原擬於十月七日實行、復經各商討論辦法、要求總商會請求緩辦、茲悉自總商會接得警廳公函緩收三日後、各商家連日開會討論、竟無完善辦法、又兼商會代理會長孫學仕、於九日因事赴津、至今未歸、總商會內主持無人、而飯莊旅館等四行、只得照廳函遵辦、業於日前（十）日開始徵收、惟是日警廳收捐處又致公函於各行商會、略云、原出布告、決定七日實行、復經各商要求緩期討論納捐之法、業經令緩三天、惟查此三日內、各商業已試辦徵收、極爲順手、故令知應行納捐之四項商家、先將十月七日至十日之捐欵、按照送交該管各區署、由十日起、仍按三日一交、即由各區代爲經理收欵、由廳派員分赴各處查覈、及審查內容、有以多報少、或帳目不實者、查出罰辦、惟據飯莊商會代表四行前上說帖、以加一捐須入欵十一、方能抽一等情、即照該商所請求辦理、每入欵百元、抽捐九元、其入欵至百一十元、抽捐十元云云、於是四項商店、即照此法、實行納捐、惟其對於加捐之辦法、各行各有不同、茲將昨（十三）日四項商業之狀況、及加收捐欵之步驟、報告於下、

▲飯莊　此項收捐之法、業由警廳令區派警分頭去說、凡飯莊飯館在九等舖捐以上者、一律徵收、其飯攤餅舖納季捐者、一律豁免、其切麵舖大餅屋、係賣餅麵、不帶炒菜之家、雖九等捐亦不徵收、以免勞動吃飯影響、於是賣飯之切麵舖等、昨日均將炒灼撤去、至於各普通飯館、以菜飯增價者、佔十分之六七、以按價加一收賬者、佔十之三四、更有自云不使主顧負担、自願納捐者、而暗中亦將飯價目提高一成、更由飯莊商會議妥、嗣後凡在飯館擺筵之主顧、依然犒賬、惟由前餘費若干、須留時要捐欵一成、其餘方可寫賬、由是每日在外食飯之顧客、日來多裹足不前、各飯館之收入、大受影響、李鐵拐斜街之可餘軒、煤市街之天興樓、糧食店之全興館等、均因之閉門停業、聞飯莊商會仍擬日內召集開會討論辦法、

清宮藏宋元寶繪第二集出版

本局前出清宮藏宋元寶繪第一集中外人共爲欣賞茲續出第二集其鑑攷工細較前册尤爲精妙定價三元八角　上海有正書局發行

新出　歐洲名畫第一集

此集係徐君悲鴻選定歐洲近二年來百名大畫家最著名之作衆美畢具茲用珂羅版精印神彩弈弈　定價一元五角　有正書局發行

新出　錢松壺畫輞川山水

此册爲錢杜所畫輞川圖遠紹停雲之氣韻近彷甌香之妍雅本局照樊樊山方伯藏本用珂羅版精印不爽黍累洋裝一册定價五角　上海有正書局發行

▲戲園　各戲園電影院遊藝園等、擬于本月七日起實行加捐、從天蟾之安樂、振華、合意等坤書館、以顧客既無定價、收入又極微末、前已兩次上呈請求豁免、聞收捐處對此營業、另訂收捐辦法、不與戲園相同、昨經調查、遊藝園票價原定每人大洋二角、現已改收每人銅子八十枚、其園戲場包廂等每二元者加收銅元八十枚、一元者加收四十枚、中和華樂等戲園票價每人大洋五角、現外加捐銅元二十枚、此外天蟾各戲園票價三十枚者、改收三十五枚、票價洋一角者、改收銅元四十枚、中天明星等電影院皆在票面加印收捐一成之字樣、而大觀樓池座原售大洋一角五、現改收大洋二角、惟聞各戲園人談及、現在戲園能上五百人者、內有二百人聽戲不購票、現自加捐後、買票聽者日見稀少、而聽蹭戲者反日見增多、無一家不賠累者、故亦紛紛輟演、

▲澡堂　澡堂營業、對於加一納捐始終無何種舉動、昨經調查、此次加捐、澡堂反從中得利、不但捐欵由顧客擔負、而澡堂反能藉此加價、平日池堂售價八枚者、現均改售十枚、其盆堂售價二十枚者、現均增漲四五不等、而售價四五角者、現均加價一角、不但此也、而擦澡理髮修脚等附屬事項、亦無不增價、況顧客自加價後、依然不少、蓋慣洗澡之人、至時非洗不可、於是澡堂對於加捐一成、不但毫無所失、却藉此利市、不過素以幾角起碼之大澡堂、稍受影響耳、

▲旅店　旅店種類極多、除六舖刷子市及外門臉之起火小店豁免納捐外、其餘旅館客店等、均由該商會請求按日入房資抽一納捐、此外如收客人茶水·電燈·煤爐·被褥費、皆在捐欵之外、其內城各家公寓、多是常年住客、按月收租、並有多數代包火食者、原定店飯費一律加一、後經各公寓要求、僅收房租之捐、不納飯費之捐、亦經收捐處許可、暫爲試辦、是以各旅店公寓等亦多酌增房租、

綜以上之調查情形、加一捐雖由四項商舖交納、而捐欵則完全由顧客負擔、此四項商業之損失、不過於營業上稍受影響耳、

◎旅京川人爲萬案招待新聞界

京訊四川旅京同鄉萬案委員會、昨(十六)在中央公園來今雨軒、招待京內中外新聞記者、報告萬案經過、及希望輿論界宣傳、爲外交後盾、下午二時開會、川人及新聞記者到者一百餘人、由楊庶堪主席、首先報告開會宗旨、次由李伯申報告萬案交涉經過情形、大意謂楊森此番扣留英輪、純爲息事起見、按諸國際法及國際間慣例、此種舉動、並未越出範圍以外、而英國竟以兵輪轟擊萬城、實屬蠻橫已極、本會成立以來、對於萬案交涉上、即抱定兩種方針、(一)應將該案移京交涉、其理由因此種事件、爲國際上極重大交涉、且事關國家主權與正誼人道、斷非地方範圍以內之事、軍艦既代表國家、則軍艦肇禍、何能由地方交涉、(二)當慘案發生後、深恐英艦再繼開往、故力請外部、照會英使制止、以免更釀慘劇、此本會最初交涉之情形也、至于將來之方針、本會亦已擬有最低條件五項、(一)要求賠償、關於萬案之一切損失、自浪沉民船起、至砲擊萬城止、所有損害、均包括在內、(二)懲辦英艦軍官及肇事之英輪船主等、(三)凡與本案有關之英艦英輪、此後永不准在川江行駛、以免川民見此艦船時、再惹起其憤恨心、(四)英使對中國政府謝罪、領事向川省政府謝罪、(五)保證此後永不再有此項行爲發生、此爲萬案本身交涉之最低限度、此外則廢除不平等條約、及取締英輪內江航權等、應與五卅案彙總交涉、務達到最後之目的爲止、政府方面對此轟死二千餘人侮辱國權之巨案、迄未有具體抗議辦法、本會深爲痛心、新聞界諸君職司指導民衆、希望勿如政府之漠視、務以人道正誼及國權爲重、儘量鼓吹、訴之世界民族、必能得人類之同情云云、李報告畢、楊森駐漢代表劉泗英發言、次主席發言、次新聞界日本記者橫田氏本國記者管翼先發言、最後又有新由四川來之楊菜、報告當時詳情畢、主席乃對各記者致謝、盼以後常常接洽賜教、時已四時半、遂散會、

◎皖省省立校長總辭職

安徽省立各學校長開會五日、多方討論、四出呼籲、仍無結果、不得已草擬呈文、由各校長親自簽名蓋章、預備呈遞、但因未與財廳長何純甫晤面、恐展轉傳言、或有歧誤、故昨(十四)日下午二時、開第五次會議時、各校長主張往謁何氏、以探究竟、適何氏因甫經服藥安眠、未予延見、經各校長再三要求、乃派總務科長馮寶齋代見、各校長根據議決案、要求六七兩月經費、陸續發現、七八兩月則墳發通知書、馮允據以轉達、並言恐不能做到、各校長則促馮即入內請示、於候回音、馮乃退席、未幾出告、謂現款短時期內、不易湊集、將來即有款、尚不知如何分配、前敵餉糈、尚未湊齊云云、各校長知力爭無効、乃退出、即遞呈文、玆將呈文照錄如左、

[illegible]業教育、其業文時、公懇辭職、仰祈[illegible]賜派員接替、以重教育事、竊各校經費斷絕、不能支持情形、疊經呈明鈞廳、迭請救濟、日昨校長晉叩崇階、請示究應如何辦理、鈞座僅允傳達困難情形、絕無根本救濟之方、校長等不得已、懍急萬狀、假使目前稍有救濟之法、校長等以全省教育之重、決不輕易言辭、現實能力已窮、羅掘俱盡、斷炊在即、剗不能支、與其尸位素餐、以滋謬誤、曷若潔身引退、稍位讓賢、所有公懇辭職緣由、理合具文呈請鑒核、仰祈迅予委員接替、俾各校負責有人、教育不致中斷、校長等應解職、或可稍免愆尤、如有進者、校長等行將交卸、任內所挪墊欵項、及教職員薪修、亟須清償、務請將六七八九十等月份經費、迅賜發給、俾便交代、而清手續、並乞察照辦理、不勝惶恐待命之至、謹呈教育廳長呂、

中國科學社在粵舉行十一次年會攝影

◎運河工程局之內幕

▲沈秉璜被看管

南京通信、江北運河、在滿清時、設有漕河總督專任督率防護運河堤岸事宜、每年規定經費不得超過六萬兩、限制綦嚴、迨後清河總督廢止、至民國初年、遂有運河工程局之設立、以馬士杰爲局長、其時因經費不敷、乃增收淮揚徐海二十五縣二分畝捐、爲修浚防護之治運經費、總計收入超過清季規定六萬兩幾及十倍、因以致富者、頗不乏人、及後改任張南通爲運河工程督辦、張委沈秉璜爲江北平面測量局局長、任事數年、毫無成績、即關於治運之經費、亦大半爲有力士紳所攫奪、無力士紳未能染指者、遂懷憤恨、張辭、韓國鈞繼、轉以無法整頓、未嘗實行任事、刻向淮揚各屬向與運河工程局有關之士紳、因孫傳芳主張疏浚運河、乃向孫控訴運河工程局之積弊、孫遂委任沈同午爲蘇皖淮河籌備處處長、沈以入手辦法、須先從事測量、乃向沈秉璜接收測量工程事務、詎意沈以該局經費積欠無着、已將所有測量儀器質押八千元開支、如欲接收、須先承認八千元、沈遂將此情形稟知孫傳芳、孫乃飭令江都縣知事張晉將沈先行看管、而淮揚士紳、亦必清算歷年之賬目、刻值張南通逝世、一般人士頗爲沈危、未諗此風潮將如何解決也、

◎要聞簡報

北京

◎財政部電福建省長、和歐使抗議、閩省徵收糖捐郵包稅、請飭財政廳妥善辦理、並請將現在辦理情形、查明速復、

◎財部函稅務處、交通銀行由美國運回銀圓新鈔票七十萬元、請飭關查驗放行、

◎故宮博物院自四月初起、因時局關係、未能開放、現京中秩序漸定、各界要求參觀者日多、聞當局正在籌劃、不久即可開放、

◎潘復於十一日夜來奉、與楊宇霆莫德惠晤談北京財政及軍費問題、並希望奉方酌撥鹽欵、

◎褚玉璞電奉、請派製砲技師來直、奉張令楊宇霆派十名、即日起程、

東三省

◎東北航空處向美國購大號軍用飛機四架、

◎吉林第十五師在吉長路線演秋操、

◎駐奉吉田日領十二日至大連、與關東廳兒玉長官議奉票交涉問題、

◎保安司令日軍事顧問松井氏赴大連、與關東廳及守備隊司令官吉田領事等密議奉票事件、決再向奉當局提出抗議、

◎趙欣伯赴大連、昨今(十二)兩日連訪關東廳滿鐵等首領、聞係請日人諒解奉當局維持奉票之苦心、

◎吉省署令各縣取締典業高利、規定月利不得過三分、期限至短十六個月、

◎張作霖因奉票又跌、以日金一千五百萬元收買奉票

◎滿米輸日問題、經本日當局之交涉、聞決定發給運米護照、

◎三省日僑爲研究三省各種事業及發展北經濟勢力計、組設滿蒙研究會、十日開成立會於大連、日要人均出席講演、

◎據日本木商云、入秋以來、鴨綠江上流胡匪猖獗、運木頗感不便、朝鮮邊境平安北道學校教員二人、學生二十名、均被匪綁去、

◎張作霖日內派員赴遼領罕阿魯科爾心大小巴林等旗、運動該王附奉、並擬於班禪來奉時、召各該旗蒙王來奉、開某項會議、

◎張作霖派參議臧士毅於十二日起檢閱兵工廠講武堂航空處海軍司令部憲兵營教導隊測量局無線電台被服廠軍醫院等軍事機關、

◎奉省署爲增加稅收計、開放遼源黎樹通遼瞻榆康平鎮東彰武等縣荒地、每畝收費奉小洋七元、約可收入二千餘萬元、

◎日政府電駐奉吉田總領事、與奉當局負責交涉奉票事件、又僑滿各日商會定二十日開聯合大會、議奉票問題、

◎駐華日使芳澤十三日由哈回奉、當晚在領事館宴張作霖、席間希望奉方用誠意的解決土地商租問題、及維持奉票事件、又與某記者云、哈埠位北滿中心、北滿有無盡量之寶庫、實中華惟一之資源、宜速開發、

◎奉天無線電台處計劃三省各縣架設小號無線電台、附設電話放送局、以爲人民娛樂、瀋陽放送局已決定建於大西關農事試驗場、

◎吉林烏吉密何地方發現韓民獨立團之根據地、

◎俄人投巨資在北滿各地大宗收買糧石、奉當局恐其操縱糧價、有礙民生、令吉黑省署轉令該地軍警制止、

◎三省各地虎疫已全滅、計自發生以來、哈埠患者二百七十二名、吉林二百二十七名、安東三百三十一名、朝鮮二百五十名、滿鐵附屬地二百十八名、滿鐵防疫系用去防疫費十餘萬元、

◎趙欣伯在大連與日要人談話、謂奉天非管轄直魯豫熱綏察六區、不能實行保境安民、

◎南滿路農務課定十一月中旬在公主嶺農事試驗場開大豆品評會、促進改良種植及廣種大豆、

蚌埠

◎安徽全省屯墾局前因各縣劣紳、把持放墾、曾呈請陳調元通飭各該縣知事拿辦、現以和縣市農會會長周義榮、私收星湖地價不繳、特令和縣知事拿辦、

◎盱眙縣境內匪勢猖獗、前經長淮水上警察廳長張以樸率領水警往勦、仍未稍殺、蚌當局現令第六師機關槍第三營赴盱痛勦、該營已乘船前往、

◎安徽全省[illegible]局局長[illegible]、現委[illegible]之[illegible]科長、王崑亭[illegible]科長、[illegible]會計科長、[illegible]主任、張少[illegible]秘書長、均已分別到差、

◎宿縣今秋因受水患、災情奇重、城鎮鄉各保衛團團總、分向各處募捐、賑救災黎、

◎全省屯墾局局長汪彭年、現以南陵縣大湖公司代表李瑞九、請領[illegible]開墾、特令該縣知事查復核辦、

地方消息

蘇州

◎警廳長會議防務　蘇州警察廳李廳長、頃因浙省發生變化、蘇滬咫尺、深恐匪徒來蘇、擾亂治安、故於前夜十時許、假丁家巷鐵路飯店、召集圖區警署長、及各巡官等、開臨時會議、討論防務辦法、至十二時許始散、並聞昨日上午、李廳長又在警廳召集各區隊、署隊長等到廳開會、

◎商團注意治安　天庫前商團第四支部、費仲深部長、以冬防將屆、又加時局多故、而金閶中市、素稱商市薈萃之區、防務尤應注意、故於前日通告該部潘教練員、及各職員等、定於即日、至費部長私第會議、各團員冬防出巡辦法、藉保治安、而輔警力之不逮、

無錫

◎官廳會議防務　縣知事張厚穀、水警區長薛如江、以時局不靖、爲維持治安起見、定於晚間召集會議、大致水路方面、由水警負責、陸路方面、由邑警察暨商團負責、薛區長於昨晚接蘇州水警廳長途電話、由沈廳長親授防務機宜、內容未詳、

◎邑紳赴甯與會　邑紳楊翰西·顧彬生·華蘅卿等、以蘇紳發起江蘇公會、定昨日在甯開成立會、特乘昨晨早車、聯袂赴甯與會、

◎商市驟呈蕭條　本邑各業、因昨日謠言甚熾、銀根奇緊、市面驟見蕭條、近日因滬杭交通斷絕、且見兵車絡繹過境、各商遂無形大起驚惶云、

◎路局長匆匆返滬　滬杭甬路局長任[illegible]辦司徒錫於前日蒞錫、滬甯路局長任筱珊適有事在蘇、昨因滬杭路風雲緊張、特於下午先後匆匆返滬矣、

常州

◎縣令商團協維治安　縣署訓令商團本部云、案照駐常陸軍營部、現已開拔、業經電呈軍省兩署、茲奉聯軍總司令部咸電開、寒密、鹽電悉、仰先飭警維持地方爲要、此復等因、奉此、查時屆多令、地方防務、至爲重要、亟應盤理、以昭嚴密、而保治安、除分致水警緝私營警察各保衛團一體遵照協同梭巡、以資防衛外、合亟令仰該團長遵照、迅即督率團員人等、自奉令之日起、毋論風雨、總須認眞日夜巡邏、以保治安、仍將遵辦情形、具報查考、毋誤、又聞縣公署昨咨水警緝私營、並通令市鄉各警所、及市鄉保衛團文、大致相同、

鎮江

◎清鄉局拿獲盜匪　鎮屬清鄉專局衛隊、昨午拿獲盜匪七名、內有老者一人、白髮蒼蒼、類似積匪、已交軍法處鞫訊核辦、

◎商團實行巡邏　鎮江商團因日前辛豐發生刦案、茅山亦發現大幫股匪、深恐逃竄至鎮、特於昨夜起一律實彈巡邏、以資防禦、

◎虐媳致斃拘案訊辦　鎮江王家巷許姓之媳、年二十一歲、其婆譚以娶伊之後、運氣不佳、故時常虐待、昨因又將[illegible]毒打、登時斃命、由該管警署報告地檢廳相驗、現媳之夫與翁已帶廳、婆與小姑則寄押地保家、聽候訊辦、

◎呈報秋收成數　丹徒縣知事嚴秉鈞、分呈省署財廳及道尹公署、略謂屬邑本年收成極歉、業經親赴各鄉履勘、就通境有收山潮田地、歉熟均勻牽算、約計五成有奇、除俟刈穫登場、再行確查實收分數、造冊呈報、

南京

◎[illegible]

◎實業廳以本年[illegible]吳縣·常熟·崑山·松江·青浦·金山·太倉·嘉定·十縣、螟患最烈、將田間稻樁、一律掘燬、以除後患、通令責成各該縣知事暨實業局長、

◎實業廳通令各縣、奉農商部令、公司股東會[illegible]

◎江蘇公會、今(十七)日下午[illegible]滬各十縣、今早紛紛到甯參與、

◎駐甯日領事森岡正平、昨偕日僑[illegible]長南云忠一、謁劉參謀長、商議保護長江日僑事宜、

◎南京電燈廠、以電力不敷供給、通告各用戶、節省用電、

揚州

◎縣署委定教育科長　江都縣署教育科長吳恩棠逝世、遺缺遞應者頗不乏人、茲悉張知事已委焦輔丞繼任、

◎實廳召集實業會議　實業廳令縣署、十一月一日召集蘇省第二次實業行政會議、並修正章程、令仰轉飭參加、提議各案、務於會期前五日呈送本廳、俾便交議、

南通

◎大尺土布關莊停運　通海大尺土布業、專做東三省臺銷之關莊、刻因北洋瞬屆封河期、均紛紛結束業務、秋風收盤前開出之貨、已陸續運去、據查今年關莊、自頂淋盤至秋風盤、共運出十四萬卷上下、其運銷甯鎮及裏下河一帶之京關、仍照常營運、

◎地方軍隊改編有待　通邑原有之工商團及保安隊、前經地方法團議決、合併改編、從嚴汰補、另易名稱、歸縣知事統轄、以一事權、當請縣署呈省核行、刻尚未奉到指令、故未實行、所有改編前籌備事宜、均已辦就、

◎通崇海紗廠已開車　南通·崇明·海門境內大生一系紗廠、刻已將營運資金籌定、設莊收花、未及旬日、業經收到大宗躉貨、自十七日起、開車工作、

如皋

◎薛家窰發生連刧傷人案　如皋鎮濤南鄉薛家窰地方、於十四日下午、忽由江口駛進五桅大船一隻、停泊河中、至五時左右、船上十餘人、一齊登岸、手執槍械、向各商號及住戶大肆搶掠、計連刧高姓等五家、損失甚巨、並槍斃事主高冬生·負贓登舟而去、現由各事主向縣署報案、周知事親往勘驗、已通令所屬、一體協緝贓盜、歸案究辦、

◎檢定合格教員姓名錄　本年第九屆小學教員試驗檢定、本縣受試驗教員、業由第六路主試臨時委員、將試驗成績、呈報教育廳復核、分別評定、合格者計十二名、姓名如下、季敦倬·丁嶼·許家鑾·丁志洵·(以上小學校正教員)崔振東·叢治昌·王金燦·馬綢先·陳文琳·陳延澤·沈兆墉·張永康·(以上小學校助教員)

◎省令嚴追虧欠稅欵　邑人丁錦芝、前在通如捲煙特稅分局長任內、虧欠稅欵一萬二千餘元、除將原存保證金三千四百元扣抵外、尚短稅銀九千二百餘元、前由省署令行如臬縣傳案追繳、迄未清理、現由縣署又奉省令、迅即傳案嚴追、務令將所欠稅欵、及文卷罰欵單等項、尅日清繳、毋任再延云云、周知事奉令後、當即傳案嚴追矣、

海門

◎警局發生竊案　本邑自嚴捕遊民釋放後、鄉鎮竊案、因之疊見、昨縣警察所隊長室內、亦有被竊衣物事發生、該隊長異常震怒、現正妥籌查緝辦法、以保治安、

◎麥價步漲　自新穀登場後、米價每石仍售十七元有奇、未見稍落、以故麥價亦因之增高、近日四鄉來貨寥寥、麥價每石漲至七元七八角、聞尚有續漲之勢、

六合

◎檢斃通匪犯一名　有余學灃者、住峨眉山下、因與匪接引肉票、被法警林玉等捕獲解案、今晨(十六)蕭知事奉到上峯命令、處以死刑、將余犯提出、驗明正身、由警備隊警察等、押赴刑場、執行槍斃、

◎令查育蠶試驗所控案　縣署昨奉實業廳訓令云、案據該縣公民朱長和等呈控、該縣育蠶試驗所所長谷永孝瀆職戀棧、立請罷免等情到廳、查該公民所控各節、是何實情、仰該知事秉公查明、據實復核、

鹽城

◎委員督催商會改選　鹽城縣商會職員、任期久經屆滿、延不改選、商民卞同慶張潤生等、紛紛向實業廳呈控該會會長黃立三袁鐸等違法戀棧、懇請調任鈐記、勒令改組、現縣署已奉到廳令、派實業視察員童養中來鹽會同督催該會辦理改選、如該會人員仍各樹黨援、互爭權利、希圖把持、即將按照阜甯益林商會先例、勒令該會繳出鈐記、停止會務、

嘉興

◎四鄉盜案迭出　禾邑災歉連年、民生困苦、無業游民、流爲盜賊、以致日來四鄉盜案迭出、閭閻不安、茲將最近數日內之盜刦案、彙錄如下、㊀縣屬池西鎮、於十四日晚上九時許、突來盜匪二十餘人、乘船兩艘、持械向商店搶刦、並刦奪該處警察分駐所槍械、商店停市、天凝莊水警隊聞警、立派巡士十餘人、油車港警所、派警四名、馳往緝捕、本城縣警所亦由陳所長·許增漋警佐邊斜夫、率警三十餘、馳往追捕、迨縣警隊至、匪已遠颺、損失若何、尚未詳細調查、惟有巡士四人因抵抗受傷云、㊁悠廣大橋神農浜農民居德元家、於十三日晚、來盜七八人、先將居媳綁住、大肆搶刦、刦去衣箱三隻、居報告該地警所、由徐巡官率警兜捕、於翌日緝獲盜匪二人、起出贓物、茲已送請訊辦、㊂餘賢區鄉民朱少綸家、前晚亦被盜刦、損失二三百金、亦報請緝捕、

◎縣署議報田災　嘉興本年田畝受災、已由徐知事分日按區勘察、災成如何、大致已有標準、茲定二十二日在署召集各自治員各農會長、開會協商報災成色、以便報省覆勘、

寧波

◎司令部又槍決盜犯　鄞縣東鄉莫枝堰刦案盜犯林崔潘、自獲解甯台警備司令部後、業經訊明、電請總部執行死刑、前日奉電照准、於昨(十六)晨令飭軍警多人、將該犯押赴江東大教場底兩眼橋畔、執行槍決、該犯係於陰歷八月二十四日夜、夥同林阿龍林阿圓林阿堯林季堯共五人、搶刦鄞縣上楊地方舒李氏家、得贓分用、

◎馬浦發生刦案　鄞縣西鄉黃古林附近馬浦地方馬永華家、于十四日夜間十一時、突來盜匪十餘人、被刦去現洋[illegible]服約值洋五十餘元、並打傷永華之父[illegible]臂、事主往黃古林警所報請追緝、由該所派巡長林一鳴值探毛宵輝等前往查勘、並令飭所屬從嚴探緝、

◎總商會開職員會　寧波總商會於十五日開職員會、出席者有袁端甫、毛安卿、毛演章、張康年、周宏生、全文藻、周子材、俞佐庭、俞佐宸、陳南琴、陳孟旋、史良臣等、議決事項如下、㊀彙源莊股東張瑞卿股欵案、前經本會函致新豐照辦、茲據來函、請本會派員審查、應如何辦法、請討論、議決由本會派張康年周宏生二君爲審查員、㊁衍源莊等十四家略請、爲江東豫康油行閉歇、內有股東金士元股本、應收之洋、收存泰生莊豫成戶、請函泰生莊勸扣、以備核還、議決由本會函致泰生莊收豫成戶存欵一千七百三十八元三角五分四釐暫緩支付、㊂宣布籌辦平糶、復縣公署函稿、衆無異議、㊃紙煙公會公推殷實紙煙商號十家、向本會註冊後、即行核轉、㊄鄞縣地方審判廳函爲王槐卿與王後中等覔欵涉訟、傳知兩造、會同核算明確、聞覆函復核辦案、議決查簿據收付各項、錯誤較多、仍由王槐卿揭算清楚、送會核後、㊅老同泰牌號爭執案、議決定陰歷九月十三日邀集各審查員和平調解、如無效、據審查員報告書照復、㊆東街代表張虞年陳富潤全文濤黃光晉等請求讓地展路案、議決由該代表致函本會、據情轉函警察廳、並市政籌備處、議畢散會、

餘姚

◎西鄉發生刦案　餘姚西鄉龍王塘居民謝順法家、於十二日夜間、突來匪徒五人、明火執杖、撞門而入、刧去現洋十八元、男皮袍三件、女皮襖二件、金戒一雙、金戒二只、現已開具失單、報縣追緝、

湖州

◎水警準備會哨　太湖地跨蘇浙、梟匪如毛、例由兩省水警、於每年秋季、規定會哨一次、今歲本定於上月間舉行、嗣因蘇鄂風雲緊張、水警輸運甚忙、以是未果、茲因冬防垂屆、業經江蘇水警廳長沈葆義、咨請浙江內河水警廳長徐則恂、定於本月二十日、仍在去年會哨之江浙交界平望地方、集議聯防辦法、駐滯水警第區長、昨已抽調巡船、整裝待發、

◎裁衣業全體罷工　城廂內外裁縫工人、近以生活程度日高、若非酌量加薪、勢將難獲一飽、故要求店主日加工資一角、以維生計、嗣因未得要領、遂同盟罷工、誓非達到目的不止、

濟南

◎航空擬劃分四航線　魯省之航空隊、因人才缺乏、未有若何之發展、張氏決定擴充、現規劃本省爲四大航線、以圖發展、計自濟南起、南行至沂州紅花埠、爲第一航線、附通峯縣·臨城·兩大支線、西行曹州爲第二航線、附通臨清·朝城·兩大支線、東行至煙台、爲第三航線、附通青島·龍口兩大支線、北行至樂陵、爲第四航線、附通桑園·利津兩大支線、並預聞此項航線開辦以後、除營業之外、並可勘察各地匪情、及沿途軍事之用云、

商業新聞

◉標金價突出四百兩關
▲日金輸出之影響

昨逢星期、路透電傳大條銀、近期縮一二五、遠期見縮一八七五、計二十五便士及二十四便士八一二五、日英改大零六二五、爲二先令一二五、日美改大二五、計四十八元七五、金價因有繼漲增高之勢、且因日本現金輸出解禁、（昔年英國運金出口、英滙以縮、）日滙自貴、致該業人心益見堅高、十二月份標金、上午十點五十分開盤、即較前日尾盤提高六錢做開、爲三百九十四兩五錢、市形略見升縮、至十一點五十八分、買方猛進、金價步入佳途、十二點十五分以後、金價漲勢挺秀、到十二點二十五分價到四百兩、嗣後略疲而升、十二點三十分收市、最高價爲四百兩〇〇二錢、比開盤增長五兩七錢、高低相差七兩二錢、較前日尾盤價高六兩二錢、現條給金足赤價無更動、四兌赤金掛牌見漲五角、金市大勢易漲而難跌云、

◉洋釐暴漲

昨日洋釐暴漲、因孫夏意見兩歧、已入軍事行動、而早市開盤之際、正值謠琢遍傳之時、人心惶然、交易紛擾、結果除洋釐又較前市暴漲三毫半、掛價爲七錢二分六厘、午市路形鎮靜、釐價同少一毫、收盤爲七錢二分五毫、銀拆早市掛價一錢五分、午市昂二分、爲一錢七分、小總會銀拆忽然奇緊、最高做過三錢、查係多家軋現之故、小同行做開單毫、早午市均掛六錢二分二毫、與前市相彷、雙毫早市五錢九分二毫、午市五錢九分三毫二毫半、銅元較前市跌一千五百、兩市均掛二百七十八千、

◉上週公債市況
▲九六市價步跌　▲七長暨六亦疲

上週（十一日至十六日）各債市況、以九六仍頗暢達、週一因國慶補假停市、全週祇五日交易、九六成交總額、亦達一千〇〇九萬五千元、較前週減少四百七十五萬五千元、七長計十萬〇五千元、比前週略增一萬五千元、整六亦增五萬元、爲十七萬五千元、至各債市價、趨勢步呈降落、蓋以時局混亂、謠諑紛傳、致人心虛弱、且週初數日、某戶連日了結頗衆、而各幫拋出亦增、故每日降跌自二三角至七角之間、迨週六因有浙省獨立之消息、市上賣氣陡盛、驟跌尤甚、結果十月期及下月期、均較前跌二圓八九角、遠期亦跌二元、高低相差、均達三元有餘、七長整六價亦不振、其十二月期全週各僅做開一次、整六且爲初次開出、七長近遠期約小三四角、其十一月期略縮一角、整六本月期祇小半角、下月期小二角、現貨略好二角、現貨各債、仍極寥寥、僅做整七及華商證券所股、價均較前稍漲、茲將上週各債高低價、及其漲跌比較與成交數、列表如左（單位元）

種類	現期	最高價	星期	最低價	星期	最近價	星期	較前漲跌	成交數
七年長期	十月	[illegible]	五	[illegible]	二	[illegible]	六	跌[illegible]	[illegible]
又	十一月	[illegible]	五	[illegible]	五	[illegible]	五	跌[illegible]	[illegible]
又	十二月	[illegible]	六	[illegible]	六	[illegible]	六	跌[illegible]	[illegible]
整理六厘	現	[illegible]	三	[illegible]	二	[illegible]	三	漲[illegible]	[illegible]
又	十月	[illegible]	三	[illegible]	六	[illegible]	六	跌[illegible]	[illegible]
又	十一月	[illegible]	五	[illegible]	六	[illegible]	六	跌[illegible]	[illegible]
又	十二月	[illegible]	六	[illegible]	六	[illegible]	六		[illegible]
八厘債券	現	[illegible]	五	[illegible]	五	[illegible]	六	跌[illegible]	[illegible]
又	十月	[illegible]	二	[illegible]	六	[illegible]	六	跌[illegible]	[illegible]
又	十一月	[illegible]	二	[illegible]	六	[illegible]	六	跌[illegible]	[illegible]
又	十二月	[illegible]	二	[illegible]	六	[illegible]	六	跌[illegible]	[illegible]
整理七厘	現	[illegible]	二	[illegible]	四	[illegible]	四	漲[illegible]	[illegible]
華商證券股	現	[illegible]	二	[illegible]	二	[illegible]	三	漲[illegible]	[illegible]

◉日滙市視華商態度爲轉移

東京十七日電通電、日滙市因運出現金而緊張、但海外當無何影響、現在須視華商態度、或再漲高、又東方社電云、日本圓之滙兌、十六日已達賣出四十八元美金四分之三、買進四十八元美金八分之七以上、

◉日紗廠改二部制

東京十七日電通電、日紗廠因廢止深夜夜工、改爲二部制、近見東洋紗廠毛子工場成績甚佳、各廠近將皆改二部制、

◉星期日之棉市

昨（十七日）紐約棉市、利物浦市況不佳、銀行街亦軟弱、及南方套賣而跌、計各月期價小去三十九至四十三磅音、現貨小四十個磅音、利物浦棉市、一月期小二四辦士、三月期小●一四辦士、現貨小●一〇辦士、孟買停市、本埠棉市、期貨市場循例休業、現貨亦無交易、

◉上週洋莊絲市
▲橫濱日絲價漲……華商手貨不充低價不售

上週中本埠洋莊絲市、歐銷清而價漲、按厥原因、㈠橫濱日絲自東滙暴漲、歐銷一落千丈、遂不得不出於傾跌之一途、上週初日絲步跌三四十日元、歐美絲商頗具捨華就日之趨勢、橫濱日絲市場、歐銷曾有一度之奮興、卒以行情回漲、週末又趨沉寂、㈡歐美各莊、雖以滬埠銀價低落、對於華絲仍具續辦之意、無如華商索價太昂、結果僅法莊補充缺貨、英倫間有點品高等貨交易、㈢各華絲商僉以時局緊張、謠言繁興、輪車運輸艱阻、滬機存絲不充、拋售期絲、均取慎重態度、現貨與近期、咸持低價不售主旨、是以上週各絲經成交額雖減、而行情則仍堅漲、全週共計成交滬白廠經四百十包、川黃廠經一百另二包、輯里乾大經十五包、川鄂黃白粗絲一百六十四包、川搖經十一包、共七百另六包、較前週約減八百餘包、此後滬埠華絲市面、滬經近期將次拋罄、川鲁廠經運輸中阻、輯里白經存底亦薄、灰經新貨上市尚需時日、繼歐美銷胃不減、而供不敷求、交易恐難復暢、惟貨缺價漲、行情當益堅俏耳、茲將最近兩週中滬埠絲經成交額、列表比較於下、

絲名	前週成交額	上週成交額
黃白廠經	一〇三二	五一六
七里白經	一九五	一五
川鄂黃經	二二七	一七五
八兩灰經	無	無

◉上週紗市平穩
▲週末轉趨疲軟

紗布交易所人鐘標準紗、週初市況平穩、旋以原棉堅昂、未大戶由空翻多、市況上漲、惜週六後市場內謠言甚盛、致市價可逐步回軟、據同業觀察、在最近期間、或將有一度跌風、全週成交尚暢、計九萬九千七百包、茲將前週本週之收盤價列下、

月期	前週收盤	本週收盤	比較
十月期	一三四・六	一三五・二	漲・六
十一月期	一三五・八	一三六・五	漲・五
十二月期	一三六・四	一三六・〇	漲・六
一月期	一三六・四	一三七・〇	漲・六
二月期	一三七・〇	一三八・〇	漲・八
三月期	一三七・五	一三八・三	漲・八

▲現紗　上週現紗客幫走銷、比較前週爲清淡、但賣價尚稱平定、蓋以市上現貨存根、不甚充裕之故、所以市勢得能維持現狀、全週交易共有九千餘包、係內地野雞廣東漢口四川牛莊汕頭等幫辦去、賣價較前週漲五錢至一兩外、茲將全週高低價格、列表於左、

支數	紗名	最高之價	最低之價
二十支	採花	一四八・七五	一四八・〇〇
又	藍鳳	一四七・五〇	一四七・二五
又	砲台	一四四・五〇	一四三・五〇
又	水月	一四九・五〇	一四九・二五
又	仙桃	一五〇・七五	一五〇・〇〇
又	雲鵬	一四七・〇〇	一四六・七五
又	三星	一四四・五〇	一四二・五〇
又	立馬	一五〇・七五	一四九・七五
十六支	雙年	一五一・〇〇	一五〇・〇〇
又	仙桃	一四二・五〇	一四二・〇〇
又	雙象	一三六・五〇	一三六・〇〇
又	水月	一三八・二五	一三七・〇〇
又	地球	一三七・〇〇	一三六・〇〇
又	藍金牛	一三七・五〇	一三七・〇〇
又	日光	一三七・七五	一三六・二五
又	鴻喜	一三六・〇〇	一三五・〇〇
又	胭脂虎	一三六・五〇	一三五・七五
又	大發	一三六・八五	一三六・〇〇
又	寶光	一三九・七五	一三八・七五
又	藍鳳	一三八・〇〇	一三六・五〇
又	藍金魚	一三六・五〇	一三五・七五
又	豐年	一四〇・五〇	一三九・二五
又	富貴	一三七・七五	一三七・二五
十二支	天官	一三二・一〇	一三一・七五
又	孔雀	一三六・二五	一三五・五〇
十支	飛鸞	一二八・七五	一二八・五〇
又	帆船	一二八・七五	一二八・五〇
又	孔雀	一二九・〇〇	一二八・二五
又	人鐘	一二七・二五	一二六・二五
又	豐年	一二六・五〇	一二六・〇〇
又	三星	一一五・〇〇	一一四・〇〇
又	大發	一二九・五〇	一二九・〇〇
又	白衔蜂	一三二・二五	一三二・〇〇
又	寶子軍	一二六・〇〇	一二七・七五
又	天官	一二八・二五	一二五・五〇
又	龍船	一二九・二五	一二八・七五

◉一週間棉市趨勢之概況

上週棉市趨勢、殊形穩固、其故由於美政府設法挽救棉價之狂價、紐約市況已漸趨和緩、兼之匯票極逆、尤足助其漲風、是以人心遂行看好、大戶多頭、復屢行加碼、市上現消又頗形暢達、故市況大有站穩之勢也、惟其能否有一度之維持、則仍須視美棉之大勢而定也、茲將全週經過詳情、分述如下、

▲期貨市場　紗布交易所全週中各月期、共成交二十四萬四千九百担、較前一週減十七萬〇一百担、茲再將各月期價格升降比較列後、

月期	週初之價	週末之價	最高之價	最低之價
十月期	三一・一五	三〇・六〇	三一・一五	三〇・六〇
十一月期	三一・〇五	三一・〇五	三一・二五	三〇・八五
十二月期	三〇・六〇	三〇・七五	三一・〇〇	三〇・四〇
一月期	三〇・三〇	三〇・六五	三〇・八五	三〇・二〇
二月期	三〇・二五	三[illegible]・六〇	三〇・八〇	三〇・一五
三月期	三〇・二〇	三〇・四五	三〇・七五	三〇・一〇

商情一覽

金融

◎滙兌　十月十七日（星期日）市　[illegible]銀行封關無市

◎外國票價　[illegible]

◎金市
▲十條銀電近遠期皆縮　▲期金突出四百兩之關　▲比較前日漲六兩三錢

[illegible]

◎銀洋錢市

[illegible]

食品

◎滬南米市

[illegible]

◎滬北米市

南北兩市米店門售

[illegible]

▲新客白[illegible]　以上米每二石淨米公議[illegible]、每百磅二千七百三十文、爲標準洋售價

交易所市況

◎上海證券物品交易所　十月十七日 星期日 休市

◎雜糧　[illegible]

◎蘇州金市　[illegible]

◎蘇州錢市　[illegible]

◎無錫金市

金名	每兩
赤金	五十七元
足金	五十四元

◎無錫錢市

[illegible]

◎無錫米市（快信）

[illegible]

◎無錫雜糧（快信）

[illegible]

◎無錫紗市

[illegible]

◎現貨麵粉

[illegible]

◎煤油

[illegible]

◎本廠粗布

[illegible]

◎油豆

[illegible]

◎上週上海證券物品交易所公定市價表

[illegible]

◎紗布交易所星期登賬價格報告表

[illegible]

◎週大連油豆餅紅糧金票高低比較表

[illegible]

◎滬市標金銀洋錢幣價高低表

[illegible]

◎大連油豆餅電

[illegible]

◎孟買棉花市

[illegible]

◎本廠斜紋

[illegible]

◎船期

進口輪船報告　十月十七日（十一日）禮拜日進口

▲寧波班　▲長江班　▲崇明班　▲通州揚州班　▲定海石浦台州班　▲穿山定海班　▲香港班

[illegible]

外洋輪船報告

▲廈門香港　▲威海煙津　▲青島班　▲福州班　▲龍口牛莊天津　▲溫州班　▲牛莊班　▲青島威海大連　▲牛莊大連班　▲烟台天津班　▲福州香港　▲宜昌班　▲廣東班　▲汕頭　▲西貢暹羅　▲英國郵船　▲小呂宋　▲法國郵船　▲德國郵船　▲孟買班　▲世界班　▲意國郵船　▲爪哇班　▲溫哥武郵船班　▲日本班　▲青島大連

[illegible]

有正書局　新出

名畫集外四種

◉華新羅雙卷合冊　定價八角
◉大滌子蘭竹畫冊　定價一元
◉耕煙散人擬宋元遺意山水冊　定價一元
◉梅瞿山畫冊　定價一元

新出

顧若波山水集冊

此冊係金心蘭倩顧澐作、又經心蘭稍加點染、金顧兩君相友善、二人皆以繪事擅名當世、則此冊可稱合璧矣、裝訂一冊、定價一元二角、上海有正書局發行

元王振鵬無量壽佛立幅

一名仙猿獻桃圖元孤王雲畫五彩工筆畫佛坐蒼松翠葉之下像極慈悲一猿跪獻桃二童子受之精工絕俗甚類宋畫神品也三尺立幅既宜供養[illegible]每幅定價一元六角裱者加洋六角尚有佛像二十餘種備有詳目函索即寄　北京　天津　上海有正書局

本埠新聞

◎滬杭路斷後之淞滬

（一）驚動……

▲滬南滬西居民之恐慌　西鄉一帶軍隊密佈、毗連鐵路之龍華漕河涇莘莊及顓北馬橋等處鄉民、觀此形狀、非常恐慌、又以謠諑繁興、人心愈覺不安、故昨日各該處鄉民紛紛雇車搬運箱籠來滬暫避、自晨至暮、爲數頗衆、而南市城廂各居民、亦有搬運衣箱到租界寄頓者、一如十三年戰爭之現狀、又一報告、滬南高昌廟一帶地方防務加嚴、居住該處之商民人等均大起恐慌、殷實商店及小康之家均於昨晨起紛紛遷居北市、接踵于途、即殷實商店亦將貴重物件車送北市暫爲安頓、

▲江灣鎭昨日提早收市　江灣爲淞滬重鎭之一、昨聞浙江實行自主、淞滬形勢驟形緊急、該鎭各商店恐有匪徒乘間亂市、於下午五時一律收市、保衛團在東市梢西市梢及香花橋等處均派團員四名駐守、鄉民安居如常、惟有少數資產者、已遷居來滬、

▲南路郵件由水路送達　上海郵務管理局爲滬杭路火車不能通行、昨晨起所收郵件、除附近各鎭專差包送外、稍遠者均改由水路送達、

▲南站棧存茶葉須提回　南車站轉運公司如源源公裕大各棧所儲新茶葉計有四五千包之譜、玆因滬杭車阻斷、不能裝出、恐有損失、於昨日分函各號商迅即派夥前往出貨運回、

（二）呼籲……

▲團聯會主張市民自決　各團體聯合會主張上海市民自決、宣言、略謂、戰事延長一日、即民脂民膏多耗費一日、我東南人民萬不能再徘徊瞻顧、坐視機會、浙人既已宣布自決、上海爲全國經濟之中心、同時即爲全國輿論之中心、尤應急起直追、以作全國之領導、僉會認爲要求上海之和平已屬機不可失、各界民衆應一致奮起、實行自衛、撤退上海駐兵、以上海市政歸上海市民、廢除一切苛稅雜捐、保障人民集會結社言論出版之自由、時乎不再、幸速圖之、

▲總工會四次代表大會　本埠總工會昨爲時局緊急、特召集全體工會代表大會、於閘北某工會會所舉行、下午四時開會、到各工會代表二百十餘人、由上海總工會代表沈良飛主席、當即宣佈開會理由、略謂最近時局急變、我工人亦各有主張、當有提出㊀打倒軍閥、㊁上海市政歸上海市民管理、㊂結社集會言論出版自由、㊃啟封上海總工會恢復各工會、全體通過、繼議決發表宣言、由上海總工會起草發出、

▲學總會緊急委員會議　全國學生總會、因時局及各種重要會務、特於昨日上午九時、開執行委員會緊急會議、列席者有總務・宣傳・編輯・工農商・組織五部主任、首由秘書處報告各界重要來往函電、即決議如下、㊀發表時局宣言主張、實現和平、撤退上海駐兵、實行上海市民自治組織、上海市民自治政府、廢除一切苛捐雜稅保障民衆集會結社言論出版之絕對自由、㊁致函並派代表赴各馬路商聯會全浙公會與虞洽卿等接洽、對於時局爲共同之表示及進行、㊂訓令上海學生聯合會、統率全體同學、根據本會主張切實參加上海民衆中共同實現和平及自治、㊃電覆孫傳芳表示本會愛國之態度、並促啓封會所、㊄致函嚴警廳長請求啓封、

▲商總聯會議組和平會　各路商界總聯合會、因時局變動、昨晚八時特開緊急會議、到議董胡鳳翔余仰聖等二十餘人、首由主席錢龍章報告王漢良陸文韶等提議聯絡各公團組織淞滬和平維持會案、經衆討論之下、均無異議、通過、並議決發表宣言、組織委員會、選出余華龍・胡鳳翔・俞紫標・虞仲咸・張子廉・錢龍章・張橫海・鄔培因・嚴諤聲・成變春・鄔志豪等十一人爲委員、以資聯絡公團、鐘鳴十時而散、宣言如下、

民國肇造、十有五載、內亂頻仍、迄無甯歲、國脈既傷、元氣殆盡、我國民流離轉徙、救死不遑、鋒鏑餘生、埋骨無地、誰實使之、以至於斯、乃者西北風雲、竟移東南、閩贛兩省、先啟其端、兵士死於疆場、人民喋血原野、凡所犧牲、又孰非吾國民之父老兄弟、試問爲誰而死、言念及此、曷勝痛心、東南人士身居嚴疆之下、思靖家國之急、運動和平、函電交馳、無如人民呼籲之誠、終不及軍閥好戰之心、即或陽示順諾、而暗仍徵調、以民生爲孤注、置民意於罔顧、長此以往、將何以堪、本會同人熟思深察、以爲當此時機急迫、披髮纓冠、刻不容緩、我上海市民所望僅在和平、而何以達此目的、尤當集合大多數之力量、舉力以起、因此本月十七日經議覓會議決、聯合上海各有力團體、組織淞滬和平維持會、謀自救之方策、而淞滬永不駐兵、尤爲努力惟一之途徑、上海爲商業中心觀瞻所繫、夙開風氣之先、國家大計、卑無高論、淞滬市政、主權有屬、本會奉此主旨、努力進行、誓達目的而後已、我上海各公團愛鄉心切、有及時奮起表示同情者乎、此又本會所馨香祝禱以求者也、謹此宣言、

▲愛文義路商會之呼籲　公平通信社云、愛文義路九路商界聯合會、昨日分電當局、籲請蘇浙和平、原電云、九江孫聯帥杭州夏省長鈞鑒、蘇浙不幸、兩遭戰禍、精華盡去、民不聊生、今者帥座等坐鎭蘇浙、民得安枕、徐圖恢復元氣、無奈連日謠言蠭起、謂蘇浙又動干戈、惡耗傳來、人心惶恐、默察各方行動、事出有因、劫後餘生、將何以堪、務祈帥座等顧念大局、各本保境安民之主張、捐除私見、會銜闢謠、以定人心、而維治安

（三）防範……

▲商署令緝蔣介石代表　商埠公署昨通令軍警各機關、略謂案查蔣介石代表錢剛、江蘇吳縣人、曙潛來滬、爲上海總指揮、係受國民政府委任、此次在中冀圖運動軍警、密謀起事、如將該錢剛拿獲者、賞給洋五百元、儲款以待、着令轉飭所屬軍隊警察一體協緝務獲解辦、並附錢剛照片一紙等因、嚴警廳長立即轉令所屬各區暨偵緝隊偵探一體查照、

▲有關係郵電檢查益嚴　淞滬商埠督辦公署、因時局嚴重、特派職員十餘人、分赴各郵電支局檢查郵電、凡漢口廣州杭州等郵件、除普通信照常發出外、關於團體及學校等郵電、一概扣留、

▲人民置備槍械須換照　中國新聞社云、江蘇淞滬警察廳昨爲槍械領照一事發出佈告云、爲佈告事、案查人民置備槍械自衛、歷經本廳發給槍械執照在案、玆屆十月換照之期、並經重訂新式槍械執照、所有前發舊照、一概作爲無效、爲此佈告請照人等一體遵照、仰即來廳領槍械保證書、一一塡明、連同舊照及近時二寸半身像片二張、繳送前來、聽候調查明確、再行核給槍照、以資遵明、切切此佈、

▲吳淞已宣布特別戒嚴　吳淞要塞司令屈得意昨發布告宣布特別戒嚴、自吳淞車站至砲台灣實行斷絕交通、蘊藻浜張華浜車站加派軍警搜查上下行旅、淞滬車至吳淞爲止、南北各砲台兵士林立、防範頗嚴密、屈司令與砲台司令官施澤、均親在台上往來視察云、（中華社）

▲滬西方面戒備之一瞥　昨日（十七）下午二時許、中南社記者特往滬西一帶視察一週、徐家滙附近各處、見有十三團荷槍兵士、三五成羣、往來梭巡、滬甯滬杭兩路接軌處、亦有武裝兵士三四駐守於鐵柵門旁、瑾記橋及日暉港一帶、沿途均有荷槍兵士梭巡不絕、龍華及高昌廟、形勢益覺緊張、武裝兵士、隨處皆是、沿途站崗、見有形色倉皇之行人、須經一度盤查、商埠公署及兵工廠兩處、戒備非常嚴密、見有兵士搬運物件、頗形忙碌、由龍華至斜橋、沿途均有步哨、

又大中社云、徐家滙路、自徐家滙至斜橋止、沿日暉港、爲華法接界、法界當局鑒於形勢日趨嚴重、昨日工部局已命將日暉港舊置之鐵絲網飭工分段整理、除豐林橋而外、其他各橋堍、業已栽豎木樁、以便布置障礙、至華界站斜徐路與法界交通之各橋堍、除有一二警察梭巡外、尚未見有兵士崗位、

▲徐滙保衛團全體出防　徐家滙天主堂保衛團、以昨日見漕溪斜土路天鑰謹記各路有老龍華新龍華梅家弄泗涇七寶等一帶鄉民均扶老攜幼、肩挑背負、攜帶箱籠物件搬場者、絡繹不絕、特由團長李玉書親率全體武裝團員分往滬杭滬甯接軌路防範、入晚又分組援人並同土山灣淞滬警察聯防、

▲保衛第二團每夜出巡　保衛團第二團以時局關係、昨日三時特召集緊急會議討論出勤事宜、由穆副團總主席、列席者均以近日時局日趨嚴重、謠言孔多、所有衛團員操課暫行停止、由各隊隊長督率出勤、自下午六時半起分段巡邏、並討論給發制服、給發手槍步槍子彈、及頒給每日口令辦法、討論至五時始行散會、即發緊急命令、召集出防、自下午六時半起至十一時半止、分爲兩班、分段巡邏、每隊每夜先出一排、周而復始、穆副團總當赴警廳與嚴廳長會商一切、

▲董家渡保衛團之集合　滬南董家渡天主堂保衛團爲邇來地方謠言蠭起、誠恐宵小乘機竊發、昨晨通令各團員及五支隊隊長、即日起一律武裝到團、集合團本部、以防不測、[illegible]

▲一二區警署召巡官訓話　淞滬二區警察署孟署長、近以防務吃緊、昨日午後三時、召集所屬巡官巡長警察等在署訓話、長警落差、一概不准請假離署、以備遇有事故、即可整隊出防、各巡官等均唯唯而退、

▲三區警署在浦東忙碌　浦東爛泥渡淞滬警察第三區王署長、昨日飛函一二三分駐所署員、暨遊巡第三隊趙隊長騎巡隊王隊長一體注意防務、並令劉巡官及所屬各派駐所長警、自即晚起將緊要處所一律併崗、以厚警力、又派駐浦東三區探員劉長富、亦於昨日午後召集偵探等協議、自即晚起各率探夥分往各要隘輪流梭巡、至天明方可歸隊休息、

▲四區警署注意于閘北　閘北四區警署每晚派警在新閘橋舢板廠新橋潭子口、華租交界處搜檢行人、昨日起各要隘更添派雙崗、並加派偵緝隊便衣警探等、四出偵查、對於早晚各工廠上下工時尤爲注意、均派有密探從旁監察、落差之長警、無故均不得外出、

▲縣警四分所加派巡警　上海縣危知事暨上海縣警察所熊所長以浙省發生變故、滬埠軍隊先後開駐新龍華梅家弄等處、第四分所防地空虛、昨晨通令該區所姚所員加撥騎巡馬隊並長警、晝夜嚴密梭巡、

▲兩租界當局派探調查　公共租界警務當局因江浙風雲驟緊、萬一接觸、其火線距滬僅數十里之遙、與租界治安殊有關係、前日午後警務部高職人員對於維持租界治安問題、曾經一度會議、昨巳派遣政事部幹探數名、分向各軍事機關偵察情形、隨時報告、以憑核辦、設果發生戰事、如屆緊急時間、決照歷年江浙戰事辦法、於華租交界之處從事防禦工作、以阻潰兵攔入、法捕房總巡費沃禮西探長石維也、迺以內地戰事緊急、除由政治部派人前往實地調查隨時報告外、通令所屬各捕房捕頭、加派中西越各捕嚴密防護、並傳諭各班包探晝夜分班梭巡、

十七日大晚報云、上海公共租界當局、因恐本埠將發生戰事、昨巳下令萬國商團及捕房後備巡捕、自今晨六時起、準備一切、以俟今後之命令、萬國商團之任務、係界外倘有戰事、即駐守各要道之鐵絲網、

▲浦中教員被留之原因　浦東中學校教員張念祖、前晨乘暇回里、至南火車站、被軍警檢查、以其攜帶書籍中有三民主義等文字、遂予扣留、送至高昌廟營部、轉送閘北警區寄押、旋經該校校長沈叔齋君知悉、前往探詢、始知張君兼任公民教課、於此學說紛紜之際、欲將三民主義等涉於時事之問題、出題令學生各抒所見、如有偏激者、加以糾正、張君收卷後、擬攜回嘉善乘暇刪改、適爲軍警查及、致有被留之事、然沈校長已向當局聲明、並由校董向當局說明浦東中學之宗旨[illegible]（遠東社）

萬縣慘案追悼會中之高台（實記攝）

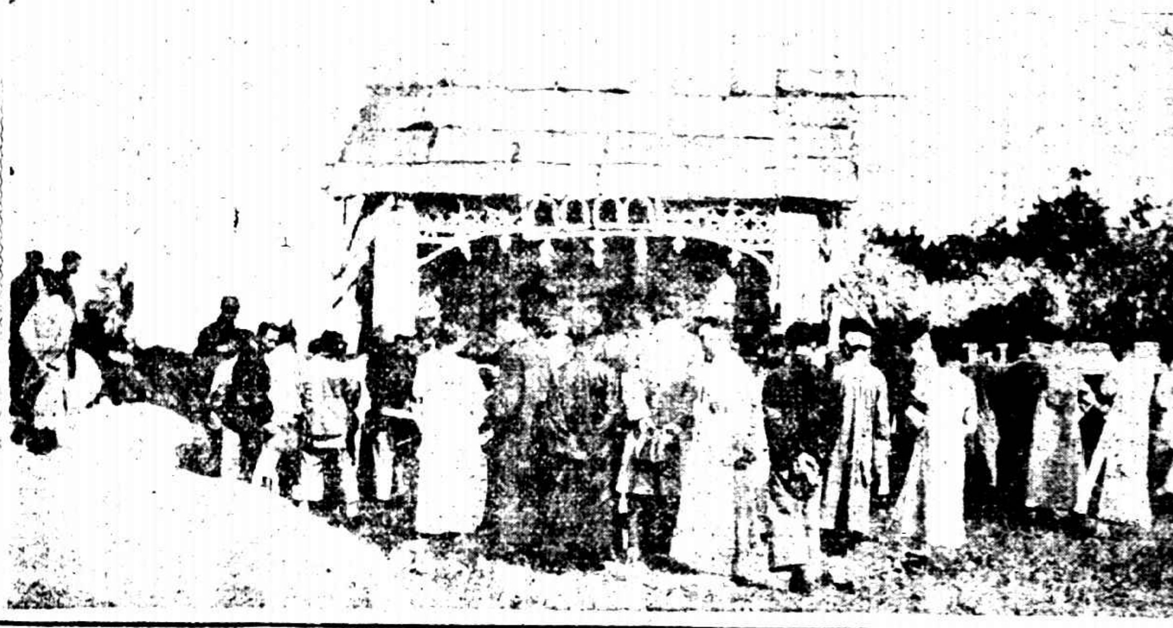

◎昨日之萬縣慘案追悼會

上海各界萬縣慘案後援會、昨日在寶興路底方家木橋五卅烈士公墓處、開追悼萬縣死難同胞大會、茲將開會情形、略誌如下、

▲會場佈置　場內搭有蘆蓬高台一座、中央懸死難同胞像片、滿綴花圈花束、兩旁懸輓聯橫額、左設音樂隊、會場入口處、設有簽到處、並招待員頒給各赴會者以黑紗生花、

▲祭悼情形　上午九時、各界祭奠者接踵而至、靜默行禮如儀、午後到者更爲踴躍、主祭者見人數過多、不便分班致祭、迄二時乃宣佈開會、㊀報告慘案經過、㊁靜默三分鐘、㊂各團體代表讀祭文、㊃向遺像行三鞠躬禮、㊄演說、（各團體代表及個人）㊅散會、

▲演講情形　各團體如上海學生聯合會、四川同鄉會、全國總工會、上海總工會、各界婦女聯合會等、均有代表演說、其他個人登台講演者亦多、迨三時又半、主祭者報告停止演說、高呼口號、排隊出場散會、

▲散會狀況　羣衆由會場整隊散出後、沿途仍高呼口號、直至方家木橋、（距會場約一里餘）始分途而散、

▲到會團體　到會者有上海學生聯合會、中國國民黨上海特別市黨部、江蘇省黨部、上海各路商界聯合會、上海總工會、中華總工會、商務工會、碼頭工會、四川同鄉會、上海法大學生會、中華法大學生會、華東體專學生會、上大學生會、復旦中學學生會、私人如朱經農等共計千餘人、

◎日總領事館密查要案

十月十七日和文上海日報云、駐滬日總領事館警察署近據某方面之報告、時有調查、前（十六）日午前十一時許署員某氏於探索上似得有端緒、驅車開向滬西方面、于午後同署、據由某方面所探知、係搜索滬西有相當要職之某氏之家宅、調查某案、該案內容因尚在進行中、極端嚴秘、無發表之自由、據聞似爲謀以日本爲根據、與中國各地互相聯絡之某某案件、上海方面有若何關係、尚屬疑問、兩三日內當可明瞭、

◎唐少川電告已抵星加坡

唐少川氏於上月由滬乘日輪赴南洋、現已電本埠友人某君、謂已抵星嘉坡、日內將往南洋各島遊覽、回國之期尚需時日、（遠東社）

◎滄洲旅館昨晨火警

昨晨十一時二十二分、靜安寺路滄洲飯店、忽然起火、當由靜安寺救火會駕車前往灌救、至十一時五十一分、完全熄滅、起火處在該飯店之廚房間、損失雖不巨、而旅客等均受驚不淺、

◎愛爾近路昨晨盜刦

公共租界愛爾近路二百九十七號某姓家、昨日上午一時許、突被盜匪二三名侵入、袖出手槍、恐嚇事主、將貨洋四十元之金戒兩只刦取而逃、刻經事主投報該管捕房請緝、

◎南市閘北各獲盜匪

▲跟蹤追捕　淞滬警察二區一分署巡長鄧鳳林、前晚十一時餘、出外查崗、行至老西門時、（關帝廟泰瑞里某姓家正有喜事、燈燭輝煌、）見該里口有形迹可疑之匪徒四人、在彼探望、一見巡長、即向西門外民國路往北而走、該巡長即尾隨其後、至九畝地附近、其中二人、忽失所在、巡長跟至新舞臺戲館前、即令崗警劉承藻、上前拘捕、詎甲匪即出示手槍、向北露香園路而逃、而乙匪已被劉警擒住、該巡長仍隨甲匪跟追、追至民國路、其時法租界共舞台觀客將散、該處滿停汽車、一轉瞬間、仍被逃去、旋將乙匪帶回署中、身畔搜出電筒一個、由蕭署員訊據供名沈金元、年二十四歲、徐州人、前在二師充當兵士、現住統一旅館、判押候查、

▲喬裝守緝　四區巡官溫應廉、日前據警探密報云、有鹽城盜匪數人、將來閘北行刦、前晚上燈後、巡官即率同巡長田明山、帶領警探謝啟華・袁國祥・史清林・王者會・及巡邏警陳茂修・王延年・李春森等、扮作工匠小販、身穿藍布衫褲、藏帶手槍、在新民路一段救火會門前及附近小街內守候、至八句餘鐘、見盜匪四人由東而來、巡官一聲警笛、長警等奮勇上前、拘住趙貴山陳少卿陸大羣子三人、當在趙之身畔、抄獲實彈勃郎林手槍一支、解入區署、經劉署長隔別研訊、已供認行刦旱橋北某銀匠店、香煙攤某工頭家、得贓分用不諱、押候補緝同黨再核、

◎華租各界破獲煙案多起

▲浦東　揚州人顧德木、近在浦東花園石橋私設煙窟、前晚正在呑雲吐霧之際、經三區長警入內抄獲煙具二副、將顧連同煙客沈朝生、周文川、併解至署、該長警等是晚又在太古碼頭外搜獲身藏煙土十小包、（計重十兩）之通州人潘子強一名、帶署訊據供稱、土係帶回自吃、並非販賣、以上二案、昨經併解警廳發落、

▲公共租界　老閘捕房華捕頭邢紫衡、前晚偵悉有人在山西路三百零一號屋內、私設燕子窩、協同西副捕頭愛許來、前往拘捕、售煙人早經聞風遠避、祇抄獲煙槍五支、煙燈六只、煙斗兩只、煙灰兩缸、一併帶回捕房、候稟請公共公廨核奪、

▲法租界　法捕房捕頭、偵得居民葉德生郭春二家、私售鴉片、供人燈吸、昨日午後、帶同包探等前往抄出煙具、帶入捕房、諭令交保出外、候解公堂訊罰、

◎勝新製帕廠參觀記

巾帕雖爲微物、然普通社會、人所必需、青年士女、則尤視爲飾品、於是印花刺綉五采絲網等燦然並興、花色既多、流行亦廣、代價新昂、於商業中巳自成一幟、而顯闢一新途徑矣、滬上華商之業此者、一日建新、一日就新、均近年所發生、記者曾撮舉其槪略、先後披露、是猶發靭、需資非巨、而工作繁簡、日夜兼營、私心竊計、購機亦易、供求旣不相應、異日當有繼起者、不謂未逾二月、果有新廠發現、按之商業需要之原理、同業競爭之慣例、皆當然之事也、

勝新製帕廠、在白克路祥德里六百七十號、有石庫門屋二幢、本年九月開辦、資本二萬元、性質爲有限公司、現正專人赴京、辦理註冊手續、經理饒瑞生君、（籍慈谿）廠務主任饒世楨君、（籍同上）

設廠唯一之要務、爲購置機器、機器之良窳、與出品之優劣、及公司前途之運命、有莫大之關係、勝新購機、由勝家公司介紹、向美國定製、其製帕之機凡十五架、需價洋五千元、又印花機四架、價共千元、此四架中、其印花機爲德國製、其餘五采印花機十二架、均爲華商明精廠出品、

廠屋係租賃里內住房、改組爲之、入門首爲應接室營業部會計科、分一屋爲三組、擱數弓而治事、其地位之經濟可想、

樓下後方、設石印部、有落石車一、手搖打樣車一、印花機二、工人五名、

刺綉部、設綉花機四架、女工四名、

製巾部設勝家公司製帕機十四架、女工三十名、上列兩部、合設一收發處、司督理之責、職員三人、二人修理機件、一人專司記帳、（凡機器日夜開用者損壞較易、故設修理專員、）以上均在樓下、

樓上第一室爲手綉部、男工七人、女工日夜並計共三十名、專司修剪熨燙、

第二室爲水印部、有書師二人、設顏料藥水櫥一口、後方半間、設裁切部、有男工一名、學生一名、

此外有職員臥室一間、經理室一間、貨房一間、廠外附近、有紙匣後一間、

工人總數男工凡十、女工六十有五、職員總數凡十有七、

工作時間、晨七時開始、十二時止、過午一時開始、大時止、是爲日工、六時上工、凡一班、入夜七時上工、十二時止、一時上工、六時止、是爲夜工、凡兩班、以需要之繁劇、遂日夜之兼營、於工人生計、不無裨益、計女工月入、約二十餘元、男工約二十元、每日出貨總數、約二百六十打、銷塲以外埠爲多、南洋方面、如香港爪哇斐列賓、國內如廣東四川天津營口、各有分銷之商號、此蓋廠雖新設、未開幕前、先已接洽妥貼、故能聲氣相應、固非昧然從事者也、

出品爲各式文明花巾、刺綉花巾、設色方面、最簡單者、亦用五色、惟現時出品、均爲紗質、真絲一種、尚在預備時期、不久亦可實現、按製巾事業、海上巨商、以其微薄、頗多忽視、然積累亦成巨數、至其設備之完全、後來居上、當以勝新爲最云、

◎京政府否認北京鴉片公賣

九畝地浙江路安文義等三商業聯合會、前因報載北京設立鴉片公賣籌片之禁煙所、表示反對、昨得國務院一等快電、申明否認、原電云、上海九畝地商界聯合會、南北浙江路商界聯合會、安文義路九畝商界聯合會鑒、郵代電悉、鴉片公賣各節、並無其事、中央厲行禁煙、三令五申、國信所關、當始終維持不懈、國務院銑印、

◎婦女拒毒委員會之籌組

上海女青年會・滬北婦女節制會・女子參政協進會・婦女海各界婦女聯合會・崇賢堂婦女會・滬北長老會・上海各婦女團體各女學會・郇光女校等婦女團體、昨致上海各婦女團體各女學校函云、鴉片爲禍甚烈、久欲剷除而未遂、年前因全國人民心理之傾向、輿論之襄助、乃產生中華國民拒毒會、鑒與毒物相搏、又於今年發起全國拒毒運動週、定有婦女拒毒運動日、本組織團體等、除於是日聯合舉行拒毒運動、以爲剷除鴉片之呼聲外、茲特定於本月二十四日(禮拜日)下午三時假圓明園路二十三號三樓中華國民拒毒會事務所、合組上海婦女拒毒運動委員會、俾我女界人等、對於拒毒各種問題、亦得有主持之機關也、屆時望派代表出席、共襄善舉爲幸、

◎再請嚴禁酒店攙用火酒

滬北公益維持會、因滬埠酒店攙用火酒、仍屬不絕、昨特函請警廳嚴厲查禁云、火酒冒充飲料、滬埠人士、久有所聞、官廳方面、亦曾明令取締、無如利之所趨、奸詐百出、任何嚴厲、總難杜絕、近來市上所售各種之酒、攙充火酒、日見其多、我滬北一班苦力工人、飲而甘之、不旋踵而命遭意外、時有所聞、似此無異置煬殺人、其罪何可勝誅、若不從嚴派探檢查、吾恐滬埠羣衆、無形受其毒害、用特懇請鈞廳立予令飭各警區多派幹警、凡遇各酒店須分別檢驗、如有火酒攙雜其中、從嚴罰辦、毋稍寬貸、

又寶山縣吳淞商會會長張瑞康嘉定縣商會會長王懷敏太倉縣商會會長陸晉翰因火酒有礙衛生、於昨日由三商會聯名公呈江蘇省長陳陶遺、請嚴禁火酒進口、茲將呈文抄錄如下、竊查火酒攙水冒充高粱燒酒、行銷內地妨礙衛生、業經鈞署一再令禁在案、無如禁者自禁、銷者自銷、即就太嘉寶三縣而論、現在攙水充燒之火酒暢銷如故、人民之貪廉價爭相購飲、不顧衛生亦如故、徒有禁令、可爲浩嘆、欲爲正本清源計、惟有一面勸導各本邑酒商同復燒鍋、或逕向江北一帶購運正眞白酒、一面對於上海運銷內地之酒、無論改裝與否、一律禁止、來源既絕、內地即有貿利之徒欲圖假冒充銷、亦無從施其伎倆、會長等往返會商、意見相同、理合會銜備文呈請鈞署鑒核、令飭太嘉寶三縣知事對於上海方面運來之燒酒、一律加以禁止、以絕禍源、實爲德便、

◎衛生委員會通過議案兩件

昨日下午三時許、商署衛生局衛生委員會、在毛家衖該局內議事廳開第二次衛生委員會、計由沈信卿主席、㊀醫師開業登記案、併詳細討論、費時甚久、略加修改、已經通過、㊁中醫開業登記草案、經討論後亦已通過、關於醫院管理章程、因時間不及、俟下次開會時再行討論、至五時許散會、

◎滬幫肉業決議聯合三幫同業

▲反對警察看管香雪堂

國聞通信社云、昨日下午三時、香雪堂滬幫肉業、在北市開緊急會議、到全體同業八十餘家、討論上海縣公署突然派警看管香雪堂公所事、僉以本公所在乾隆初年成立以來、已逾一百八十餘年、從未有此等事、公所性質與公會不同、乃縣公署轉函商會、謂本公所代表趙坤榮未遵十一年縣署所給布告第四與第六條之規定、任滿之後、未曾改選、同爲違法、查本公所立案章程、原定三年一任、去年邵君任滿辭職、同業公推連任、暫維現狀、實與正式選舉無異、即使認爲違法、祇須明令改選、何致派警保管公所產業、姑認爲有保管產業之必要、則公所隸於商會範圍、有商會在、初無須小題大做也、況本公所業經定期於初十日改選、呈報縣署在先、更無看管之必要云云、羣情憤激、決議聯合三幫同業積極進行云云、

◎杭幫成衣工人增加工資

杭幫成衣業各舖主夥友、日前在一粟天茶敘、爲磋商增加工資一節、經雙方議決、准加日工二成、夜工仍照常不再增加、對於前次雙方發生誤會事、俱已和解、倘各舖尚有細故未了者、由舖主自行值理、

◎織襪機件加價一成

▲陰歷本月十五日起

本埠南北兩幫製造襪機器筒子等件之工場、計有殷鴻發・王順興・浦順興・殷鴻興・浦發興・何萬興・楊永興・唐長順・蕭順興・周順興・高順興・陳永興・周裕昌・王永泰・華慶昌・徐順興等二十餘家、因邇來百物昂貴、原料價亦增漲、迭經邀集同業各作主討論救濟辦法、議決定於夏歷九月十五日起、各項機器及另件等、照原定價格、增加二成、並刷印通告、分送各機廠查照、如各廠主仍有賤價售賣者、由公所另訂罰則、

注意注意

久咳成癆

多咳傷肺日久成癆惟治癆必愈之藥迄今各國尚無發明只有上海唐拾義大醫生久咳丸直接有革咳之效間接有防癆之功正本清源舍此莫屬

患白濁者之最好消息

姚佐頴新法 洗射白濁

白濁乃花柳病初步異常危險起勢剌痛減便須蔓延毒辛骨髓必致瘋癱毒發於外則變橫痃魚口爛疳血淋等症本醫生有鑒於此專門研究此科獨具實驗心得特備各國最新白濁儀器新法洗射保無痛苦又特製各藥從根本治理十年八年倩多方醫治不愈者均能藥到病除永不復發 診所上海三馬路大舞台對面 ●姚佐頴醫生謹啟

肺癆殺人

肺癆殺人其來以漸初則消瘦面色蒼白久之增劇咳嗽咯血氣喘痰多煩躁不眠惟其來也漸故受痛苦亦較他病爲多雖起居不異常人而生人之樂趣治盡療之法惟有速服德醫江逢治所製之專治肺癆藥水撲滅病菌增加體力一切痛苦消除無形 專治肺癆藥水大瓶二元小瓶一元二角五分 瘋濕胃痛藥水每瓶八角 肝胃氣痛片每瓶八角 百補強身血每瓶一元二角 立止遺精片 健胃消食片大瓶八角小瓶四角 潤肺咳嗽藥水大瓶一元小瓶六角 止瀉藥水每瓶八角 藥水每瓶三角 外埠寄費加一 邊省國外照算 批發另有章程 總發行所上海四川路A一三四號江逢治化學製藥公司 本外埠各大藥房均有出售

石谷生平第一精品

臨宋元十二景

一册四元六角

耕烟散人以畫於海內清言繪雄事者奉爲典型流傳甚夥此卷尤其得意作也規撫各家而時出新意以變化於其間乃爲師古而不泥古確爲石谷生平第一精品每幀之後名人詩跋極多本局特爲精印附於圖後一目詩跋即可知圖意之所在足爲鑒賞之助愛古者當以先覩爲快也

有正書局 上海 北京 天津

◎津浦南段包裹運費增加

▲本月二十一日起與北段一律

津浦南段管理發出佈告、略以南段各站尚是實行民國十四年十一月一日刊行之國有鐵路客車運輸通則、迨十五年二月、經交通部路政司營業科重行編改、發給各國有鐵路、本路北段管理局已於八月二十八日實行在案、惟查該項新頒行之通則內載、大致相同、祇包裹運價重行規定、與十四年十一月一日發刊現在本路南段各站效用者價目加增一倍、如二百五十公里以內每公斤新定運價五釐、現南段核定運價只收二釐五、長此以往、於營業進款甚有關係、應即對於該項新定包件運價、即於本月二十一日實行、以期南北兩段同出一律、並抄附新定客貨運輸通則第七十五條包裹運價如下、

二百五十公里以內
自二百五十一公里至五百公里
自五百〇一公里至七百五十公里
自七百五十一公里起
每公斤每五十公里或不及五十公里 [illegible]

包裹起碼運價本路定爲五角聯運定爲一元

◎押當夥友緊急會議

本埠押當業夥友、以要求加薪改良待遇一事、遷延未決、特於昨晚七時召集緊急會、計到南北市全體代表吳光祖葉荃翁耀庭張子鵬等五十餘人、由總代表倪夔生主席報告近日進行運動情形、嗣由各代表相繼發言、大致均以此次要求雖經縣署函請縣商會調停、而公所方面迄無和平接洽誠意、旋議決各案如下、㊀一星期內如調解仍無眉目、即舉行示威運動、㊁呈京交涉公署請求照會租界當局、令店主代[illegible]、㊂[illegible]南北市夥友、均取一致行動、

◎教養院募捐今日在河南路

各路商界總聯合會募捐委員胡鳳翔、鄔增恩、余受天、分爲兩組、率領組員及教養院幼童二十四人、昨在九江路一帶向各商店募捐、成績頗佳、聞今日在河南路一帶進行、

◎淨業社歡迎日本佛教團

上海佛教淨業社、於昨日上午十一時半、在簡氏南園宴請日本佛教團、到者有施省之關絅之王一亭狄楚青聶雲台李雲書趙炎留諸居士等、共四十餘人、南園主人簡玉階居士、亦親出面招待、並各贈以園圖一册、蓋簡氏近將南園捐爲佛教公有、正大興土木也、日本佛教團、先至園內大殿禮佛、次攝影以爲紀念、然後入席、及半、由施省之居士致歡迎詞、[illegible]、日本大師致答謝詞、均由[illegible]、至三時盡歡而散、(見後)

▲歡迎詞 [illegible]同、[illegible]同人等謹讀[illegible]佛法之[illegible]原無止境、滋[illegible]學理、[illegible]闡之語、諸上善人潛研有素、[illegible]降、定能不吝教言、示以正軌、此又同人等[illegible]也、同志願國佛教團、前往觀光貴國、[illegible]各界歡迎、備極優厚、[illegible]團、預訂日期、再臨敝國、今果不棄固陋、聯袂而來、此更同人等有感於聲氣之應求、而竭誠歡迎者也、惟是敝社新立基礎、粗具規模、建築正在鳩工、招待諸多簡褻、既表歉悃、復佈歡忱、幸垂察焉、

▲演說詞 唯心法界、無邊刹海、自他不隔於毫端、十世古今、始終未離於當念、正法與像末、本自無殊、時際唯心、幸不分別、言西竺是佛本與中華、由來不別、言西竺是佛法之源、東瀛是佛法之流也、須知佛法、是不變隨緣、隨緣常不變、經云、佛在靈山、及餘諸住處、衆生見劫盡、大火所燒時、我此土安穩、故知佛法之盛衰、出於衆生機感所致、譬如皎月孤懸、影臨萬水、濁則昏、明之與昏、在水之清濁耳、皎月無預焉、佛法亦復如是、盛之與衰、在衆生機感之與否、佛法無預焉、故我先太祖智者大師、親見靈山一會、儼然未散、此可證衆生雖昏迷倒惑、佛法則今古常然也、我中華介乎東西竺之兩間、既達唯心、無分彼此、昔法水東流、經我中土、若海潮之消、始自印度、次及中華、後至日本、現今法流西溯、亦經我中土、始自日本、次及中華、後至印度、足見循環往復、不特世相爲然、衆生機緣、亦若斯也、所以世尊初轉法輪、演大華嚴、如日初出、先照高山、次說阿含方等般若、如日轉照、漸及大地、終說法華涅槃、如日還照、亦照高山、一佛若斯、佛佛皆然、佛法尚爾、不獨世法云乎哉、經云、知法常無性、佛種從緣起、是故說一乘、是法住法位、世間相常住、故知佛法雖不變常自隨緣、雖隨緣常自不變、不變者、眞諦也、隨緣者、俗諦也、不變隨緣、隨緣不變、第一義諦也、茲者日本佛教觀光團諸大德、杯渡來中、洞悉唯心妙旨、諒無彼此之分、日本之機興教盛、爲中土之前茅、故我中土、近年來、機亦漸興、教亦漸盛、中土既爾、印度亦然、此循環消長之理、亦天然之勢也、是乎否乎、請益高明、尚希貴團諸碩德、巨論宏詞、開我智竅、無任歡迎、感禱之至、

◎鮑振青在景林夜校之演講

▲題爲「日本新聞事業之狀況與組織」

上星期五十五日晚七時半崑山路景林夜校新開系、敦請本報駐日記者鮑振青君、演講日本新聞事業之狀況與組織、先由校長顧執中致詞、略謂今晚承鮑君冒雨蒞校、與諸君作一夕話、實深感佩、且鮑君行將返日、故此會益爲寶貴云、次鮑君起謂、鄙人旅居日本有年、故對於日本新聞事業之觀察、頗有心得、今約略爲諸君告之、日本之有報紙、較吾國爲晚、其最古者、厥維在東京發行之讀賣新聞、他如大阪之朝日新聞、現在亦不過出至一萬六千餘號、每日新聞一萬五千五百八十餘號、不若吾國之申報、已出至一萬九千二百餘號之久、日本現有大規模之報社十八家、中等者三十二家、小者約一百餘家、每日銷數亦能達三千份以上、日本報紙登載新聞之方法、可分爲二、大阪報紙、其第一版皆載政治新聞、而東京報紙、第一版爲廣告、次政治新聞、而以第三版刊社會新聞、總之、日本之報紙、政治社會並重者也、而其報紙之身份、則與吾國之報紙判然不同、或與英美相彷彿耳、蓋日本記者、有絕大權力以監督政府、如政治不良、則新聞記者得竭力攻擊之、反對之、不若我國之記者、因觸犯要人而立招槍決者可同日而語、日本內閣總理大臣清浦氏、及議員原敬氏、皆曾爲記者者也、因其爲記者、故能熟悉社會之情形、及各方面之狀況、近來日本之大臣將佐等、對於閱報問題、非常注意、故每人至少定有日報二三種閱看、因不閱報不能識時事、不識時事、則措置乖方、即招人民之反對、且政府方面對於輿論、頗爲重視、例如禁止男女同學、必以各方面之輿論相趨向、而後定行止、然日本之新聞法、亦極嚴厲、已頒佈者有三百五十條、惟內有幾條、係保障新聞界、而非若吾國之只有摧殘而不加以保護者、且政府訂有優待記者之方法、如因公乘公家舟車、概不取費、因新聞記者爲社會服務、故當予以相當之優待也、日本報紙之銷數、大可驚人、例如英國之London Times每日亦不過銷至五十萬、而日本之每日新聞、每天可銷至一百三十萬份、其付印時間、在下午一時起、至午夜方止、每小時每機可印報紙七萬份、每日新聞、若全部印機統開、則每小時可印六十七萬份、日本現在人口有七千五百萬、而每日報紙有二千萬、以平均計之、即三人閱報紙一份、所以日本現在、已幾家家訂有報紙、即販夫走卒、亦莫不閱報、以吾國地大物博、爲文明國家之先進、而閱報之人、不及千份之一、言之良堪痛心、日本報紙種類、約分爲二、即中央新聞與地方新聞是也、中央新聞普遍全國及國外、且各地設有支局、地方新聞則限於一地方、而不涉外界者、中央新聞、另加地方版一紙、即以所在地之新聞、附於中央新聞而分發於定戶者也、現本報紙、有朝刊與夕刊之別、朝刊有十二頁、夕刊有十四頁、而定價尤廉、每份只售銅元三枚、每月收費亦不過一元、然廣告費則取價極昂、登二三方寸而收費至二三百元者亦有之、而登廣告者、以其銷數之廣、收效之大、故亦樂爲之、而不嫌其價昂也、且其印法之清晰、標題之令人注目、尤爲研究、惟對於滑頭廣告、則概行拒絕、故日本之廣告、非具有信用之商號、概不登載、且日本報紙深合民衆心理、不偏任何政黨、立論公正、其發達亦其一因也、日本報紙之組織法列表於下、

董事部—社長—編輯局（政治部、社會部、學藝部、運動部、婦女部）

營業部、廣告部、發行部、印刷部（製版、鉛字）、計劃部、人事部

最高機關爲董事部、次社長、編輯局統轄上列之五部、每部置部長、部員四五人、多則二十人不等、各司其職、惟日本之新聞、無通信社爲之傳播消息、其所得之新聞、皆由訪員所訪得之、例如一般人集會發生事變、則此事屬於社會部者也、則社會部應立命訪員、前往探訪此案之遠因近因、及有關係人、故日本之記者、絕類偵探、且報紙記載、用頭號字刊登、引人注意、計劃部、專爲對外而設、如發起全國運動會、音樂會、演講會等、並以成績優美者、給以獎金或獎狀、務使啟發民智、提起閱者之興味、此類計劃、直接雖爲鼓勵民衆、間接爲其銷報之無上妙策、人事部、專司各部職員之勤怠與否、以定其去留、或聞某地有學識豐富之新聞記者、則必多方羅致之、以爲己用、以上二部、爲吾國各報所無者、發行部之發行方法、極爲敏捷、本地則以汽車分送、故每報必有汽車二三輛、多則十餘輛不等、且分別區域、如東南西北等、每區設販賣店數家、故每日報紙、由報館送至各販賣店、再由販賣店分送各定戶、手續淸楚簡便、

▲尚有本埠新聞轉入後頁

滬寧鐵路上行車時刻表

車次	上海	安亭	崑山	蘇州	無錫	常州	丹陽	鎮江	南京
滬寧客車	[illegible]	[illegible]	[illegible]	[illegible]	[illegible]	[illegible]	[illegible]	[illegible]	[illegible]
快車	[illegible]	[illegible]	[illegible]	[illegible]	[illegible]	[illegible]	[illegible]	[illegible]	[illegible]
三四等快車	[illegible]	[illegible]	[illegible]	[illegible]	[illegible]	[illegible]	[illegible]	[illegible]	[illegible]
三四等客車	[illegible]	[illegible]	[illegible]	[illegible]	[illegible]	[illegible]	[illegible]	[illegible]	[illegible]
快車	[illegible]	[illegible]	[illegible]	[illegible]	[illegible]	[illegible]	[illegible]	[illegible]	[illegible]
快車	[illegible]	[illegible]	[illegible]	[illegible]	[illegible]	[illegible]	[illegible]	[illegible]	[illegible]
特別快車	[illegible]	[illegible]	[illegible]	[illegible]	[illegible]	[illegible]	[illegible]	[illegible]	[illegible]
客車	[illegible]	[illegible]	[illegible]	[illegible]	[illegible]	[illegible]	[illegible]	[illegible]	[illegible]
夜快車	[illegible]	[illegible]	[illegible]	[illegible]	[illegible]	[illegible]	[illegible]	[illegible]	[illegible]

滬寧鐵路下行車時刻表

車次	南京	鎮江	丹陽	常州	無錫	蘇州	崑山	安亭	上海
[illegible]	[illegible]	[illegible]	[illegible]	[illegible]	[illegible]	[illegible]	[illegible]	[illegible]	[illegible]

滬杭甬鐵路上行車時刻表

車次	閘口	杭州	長安	硤石	嘉興	嘉善	松江	上海南站	上海北站
[illegible]	[illegible]	[illegible]	[illegible]	[illegible]	[illegible]	[illegible]	[illegible]	[illegible]	[illegible]

滬杭甬鐵路下行車時刻表

車次	上海北站	上海南站	松江	嘉善	嘉興	硤石	長安	杭州	閘口
[illegible]	[illegible]	[illegible]	[illegible]	[illegible]	[illegible]	[illegible]	[illegible]	[illegible]	[illegible]

淞滬鐵路

車次	上海	江灣	吳淞
[illegible]	[illegible]	[illegible]	[illegible]

南北朝碑

▲初拓王基斷碑一册二角五分▲(方筆)珂羅版印明拓張猛龍碑一册二元二角▲龍門廿品二册八角▲初拓爨龍顏碑一册五角▲初拓張猛龍碑一册五角▲海內孤本大觀華岳廟碑一册二元▲初拓爨寶子碑一册一元▲魏墓誌二種合册四角五分▲舊拓好大王碑一册四角▲全椒積玉橋一册▲藏張黑女誌一册一元▲舊拓石門銘一册六角▲初拓鄭文公碑一册二角▲(圓筆)瘞鶴銘兩種一册一元▲珂羅版何紹基▲舊拓崔敬邕墓誌一册四角▲原石鄭道忠墓誌一册四角▲水前拓本瘞鶴銘一册四角▲舊拓刁惠公墓誌一册四角▲孤字一册四角▲鄭道昭雲峯山論經詩一册三角▲孝昌石窟碑一册三角五分▲初拓劉懿墓誌一册二角五分▲舊拓黃初修孔廟碑一册二角▲(方圓筆兼有)六朝墓誌菁華共四集每集二元▲魏齊造像二十品一册四角 上海及各埠有正書局發行

熱症及咳喘嬰孩服自己藥片得獲治愈

福建廈門寶記洋行許西湖先生聲稱嬰孩自己藥片爲嬰孩最妙之聖藥其來函聲明如左云 啓者客年七月內人產一男兒滿月外時患熱症及哮喘服藥無效後承敝友蔡君介紹貴局嬰孩自己藥片服之無不見效弟立即購辦一瓶照仿單與小兒服用未及二瓶其熱即退再服一瓶哮喘經已痊愈功效之速令人欽佩實乃嬰孩最妙之聖藥特此數言以鳴謝悃嬰孩自己藥片正是嬰兒及小孩之靈藥專治 小兒寒熱往來 胃弱不化 大便秘結 肚痛腹瀉 驚風痰厥 出牙各症 蛔蟲等患凡經售西藥者均有出售或直向上海江西路六十號韋廉士醫生藥局函購每一瓶大洋六角每六瓶大洋三元郵費在內收用郵票

衛生小書奉送 敝局印有精美嬰兒康強指南如欲索取即需寄一明信片塡寫姓名住址莫不立即原班郵送

注重會議、外埠則由火車汽船等遞送、而其開行時刻、預爲規定、例如下午六時火車開長崎、則須於三時付印、四時工竣、五時包裹、六時可至車站矣、總之務使閱者在最短時間內、得閱新鮮之報、故每日報紙、有印至四五次者、以火車與輪船之故也、至吾國報紙之不發達、不外二因、一則教育不普及、一則交通不便利、以上海論、上海之報紙、余敢謂爲尙在幼稚時代、故改良報紙、實爲當務之急、改良之法、如注重排印、不多用通信社稿、而多雇外勤記者、且吾國報紙、重於政治、而輕於社會、若政治修明、則理應儘量登載以表揚之、而吾國之政治卑鄙齷齪、加以內亂頻年、閱之徒傷人意、不若注重社會新聞、以民衆之生活問題等、詳爲記載、他如商業經濟教育等尤宜重視、此鄙人所希望吾國報界當特別加意者也、鮑君又謂日本有種種新聞刊物、如新聞與新聞記者等、爲日本新聞研究系出版、此書專爲討論各國新聞事業之狀況、及記者之職務等、頗爲詳細、著作者皆爲日本名記者云云、九時半始散會、

⊙英美官場之行動

十七日上海泰晤士報云、駐滬美領事兼任會審公廨會審官白克貝爾氏、前請假返美、將於本星期內返滬、其夫人及子女、則於今後一個月內返滬、

又云、駐華英按察使鐃納爵士、定於今日乘坎拿大皇后號輪船、前往香港、

⊙團體消息彙誌

▲各路商總會　各路商界總聯合會遷移南京路後、昨開第一次議董會、到十餘人、不足法定人數、改開談話會、議長鍾龍章主席、㈠歡迎王漢良由粵旋滬、由王報告粵政府情形兼地方市政、及廣東地方與天然土產情形、㈡民國十六年新選舉案、議決限一個月後正式選舉、㈢萬縣追悼會、准送挽聯、㈣嘉興商聯會來函陳述和平意見、議決復函、謂本會已在進行、㈤五卅喪葬處來函、仍派成燮春爲代表、㈥教養院張子廉報告小孩衣服已有人捐助、可不辦、房屋須十四間、需洋一千三百元、議決付欵照前議發、㈦報告來函、

▲浙江路商聯會　南北浙江路商界聯合會於前晚七時舉行會議、到十餘人、議案如下、㈠商總會轉江蘇實業廳駐滬委員蔣信昭函調查本路股份商店註册案、議決將原函通告各商店、限其於十日內到會、報告逾期、則挨戶調查、㈡淞滬教養院募捐案、公決通告各商店預備捐欵、㈢冬防案、公決致函要總巡、請其對該路治安、特別注意、並加添崗位、及多派暗探巡邏、㈣銅元充斥案、由書記繕致費信惇總辦函、公決追認、至九時散會、

▲武學會　上海武學會、爲擴充範圍徵求會員起見、定於本星期三下午假丹桂第一台開三週紀念大會、該會主任朱國昭及發起人劉世昌、刻在積極籌備、柬請各界、各流兩會參觀成績、如大力士劉高升之千斤石鐵板、尤爲絕技、並聞此次該會會員朱國祥紹國起、已預備與婁人俄人角力、一決勝負、屆時定有一番盛况、

▲道教總會駐滬總部　本埠全國道教總會駐滬總機關部、茲因統一道教塡發證書事、於昨日午後一時、在城內火神廟開臨時職員會、到四十餘人、由正理事長羅訪梅主席、宣佈開會宗旨、略謂本機關業經召集成立大會、擬具簡章、呈奉各官廳備案、茲因同人等散處四方、塡給證書、必須先行調查、應請討論調查辦法、公決(甲)本埠當場推定朱星垣等調查員十五人、携帶表册、分段負責調查、務儘夏歷本月底彙報本部、定十月初一日起發給證書、派員分送各道友執憑、(乙)外埠由部將調查表册寄交各省縣分支會、派員就近調查、限十月初十日前彙報本部、照塡證書、仍寄各該會分別發給、以憑各道友在各該區域內執行法師羽士職務、一面由部會同王紳等呈報華租兩界暨各省縣官廳、此後各道友一律執有本部證書爲憑、以資統屬、至各省縣尙未組織分支會者、由部呈請各該省長通令各縣出示、限期成立、並將辦理情形、會同王紳等呈報總會長鑒核、議畢散會、

⊙日僑慶祝天長節之決定

中國新聞社云、本埠日僑現決於本月底日本天長節日舉行慶祝會、借用新公園一部份爲會場、前十六日開委員總會、議定餘興設備等事、經費總預算規定六千三百餘元、是日無問陰晴、準期舉行、其秩序如下、㈠午後一時開會、矢田會長致祝辭、唱國歌、三呼萬歲、㈡一時半日商團舉行分列式、㈢角力、午前十時開始、午後五時閉、㈣跳舞、午後二時二十分起、㈤演劇、午後三時四十分起、

⊙佛像展覽會第三日

昨日爲錢化佛佛像展覽會之第三日、前往參觀者較第二日尤爲踴躍、畫像陳列在靜安寺東花廳、計共五間、凡百數十幅、其中最精彩者、有任堇叔題字之「文殊洗象圖」、關炯之題詞之「遠公佛」、王一亭題字之「長眉佛」、許指嚴題字之「嵩山面壁圖」、陳飛公題字之「面壁圖」、康有爲題字之「鳥窠佛」、揚了公題字之「夢覺圖」、江亢虎題字之「化佛自畫像」等諸作、而陳列品中又有雍和宮之小佛像七尊、菩提葉畫佛像五張、均爲數百年前物、頗屬難得、是日上午十時、日本佛教團亦蒞會參觀、錢氏均以佛扇一柄、經一本、及特刊、畫像等各一份、並請該僧各留墨蹟、以作紀念、

⊙蒲淞市農會改選結果

蒲淞市農會於昨日下午二時改選職員、縣署特委勸業員沈祥瑞到場監察、計到會會員一百五十名、即由前會長沈寶寅主席報告開會宗旨、略謂上次改選、因天雨不足法定人數、改期今日舉行、結果、沈寶寅・當選爲正會長、蔣永深・當選爲副會長、曹九思楊春霖張季康姚安和等當選評議員、周書田爲調查員、金英得當選爲會計云、

⊙陸端甫辭保衛團董監

上海縣保衛團第一團責任董事兼第一隊監察陸端甫、因本人商業繁重、無暇兼顧團隊事務、昨特函陳王尹兩團總辭職、團部當派徐少棠君前往挽留、惟陸君堅決、不允收回辭函、

⊙商務印書館酬勞僱員

商務印書館今年舉行卅週紀念大會、前已實行廉價贈品、當作紀念、惟該公司對本外各埠僱員尙未予以相當酬勞、本擬擇日設席歎宴、嗣因本外各埠總支店夥友共有六七千之多、邀集爲難、遂改爲每人均酬以現金十二元、以當宴費、業於十六日照發矣、（遠東社）

⊙商署令飭防緝江北匪黨來滬

淞滬警察廳昨准淞滬商埠公署秘書處函開、報告鹽城土匪、時有來滬、飭即嚴密防緝、（附報告）云、江北（包括淮揚徐海兩道區）匪首鹽城人劉春陽、盤據淮安鹽城寶應三邑交界綠草蕩、時常赴滬接洽、羽黨有五六十名、半係前江蘇第三師遣兵、所開名單、已探如下、朱振邦・有槍四十餘枝、周二侉子・有槍二十餘枝、孫矮子・有槍三十餘枝、史三子・有槍十七八枝、郭胖子・有槍二十餘枝、尹二麻子・有槍十餘枝、（以上徐海道區）劉振邦有自來得七枝、王三・有槍二十餘枝、胡學稜・有槍五枝、李番隆・有槍四十餘枝、宋得功・有槍二十餘枝、葛花・有槍二十餘枝、潘銘新・有槍十餘枝、杜恩恭・有槍七八枝、（以上淮揚道區）一呼立集之羽黨、有一千二三百人、大部屬鹽縣逸西、張大屯・趙圈・曲里舖、及碭北王井・許莊・阜寧八灘・鹽城新興場・泰南倉・酒隅高良澗・陳家集・揚州昭關壩等處土痞、

⊙失竊古錢案拘獲嫌疑人

前司法總長董康家失竊古錢一案、經警廳通令所屬各區隊一體協緝、已誌前報、茲悉四區一分所張巡官、連日緝獲積竊紹興人徐金生、蘇州人張阿根等數人解送閘北偵緝隊查訊數次、均不承認、昨仍送還該所、聽候發落、

⊙漢中路失火案解警廳訊核

閘北漢中路常州人何阿六所開之大慶館麵飯店失火一案、經四區傳何訊問、已詳前報、茲悉此案經劉署長訊據何及其夥居實根供保有火險一千二百兩、勸查火場、並無焚餘之物、昨解警廳訊核、

⊙俄人酗酒毆人被拘

俄人彭提來夫、前晚在法租界南陽橋飲酒大醉、沿途毆打行人、爲西捕查見、將該俄人拘入捕房、押候解送公堂訊究、

⊙妓院遷移不報傳案訊罰

前在汕頭路八十一號之書寓內妓女雪梅英、及雲南路三百十四號書寓妓女妙語、均因於日前遷移至西藏路四號、汕頭路三十一號內、並不報告捕房、被專查妓寮之中西三道頭查悉、稟請捕頭轉稟公共公廨出單、將雪梅英妙語兩妓傳案訊罰、

⊙索詐毆人身死驗明棺殮

住居滬城魚行橋南堍七十二號之小販寧波人張士興、前日肩挑風爐至外灘招商局碼頭兜售、詎有無賴瘌痢頭阿三之子混名小鐵嘴者、向之索詐不遂、糾衆將張扭住痛毆、受傷倒地、奄奄待斃、若輩遂一哄而散、嗣經人將張車送回家、醫治無效、於當晚二時斃命、事爲一區三分署查悉、於昨令飭頭舖地甲投地檢廳報驗、奉委劉檢察官等蒞場相驗、當據尸妻張徐氏投稱、死者張士興是氏丈夫、今年四十一歲、無端遭人毆斃、要求伸雪、當奉驗明張委係因傷身死、飭令尸屬棺殮、聽候緝兇究辦、

⊙盜匪病斃之驗殮

盜匪劉雪餘、前因糾衆持械搶刼滬西憶定盤路虞立興煙紙店、案發經警署獲解地方廳、訊明判決監禁十五年、聽候執行在案、近該犯在押染病、奉發新普育堂醫治無效、于昨身死、報經地檢廳委派盧檢察官等蒞堂驗明、因無家屬、判令由堂棺殮、

⊙瘋人自盡准予免驗

杭州人陳伯蓀、年四十九歲、寓居滬城西倉橋、素患神經病、前日由家出外、至法新租界西愛咸斯路荒地上自盡斃命、翌日經巡捕査見、報告盧家灣法總巡捕房、派探察得死者週身泥污、當將尸體車送同仁輔元堂驗尸所候核、旋經尸屬得悉、前往認明、投法捕房請求免驗、捕頭准之、昨日下午由家屬備衣棺到堂收殮、

⊙行竊西人飾物均遭破獲

▲銀器　浦東人徐阿龍、昨晨一時許、闖至滬西愚園路二百十四號西人爲爾敦住宅、踰門潛入、竊得値洋一千元之各種銀器、擕贓逃出、被包探居阿福、與西探亨利査見、將徐拘獲、帶入靜安寺捕房、押候查明解究、

▲金表　山東人楊半言、昨日串同在逃之一人、在閘北竊取某西人金表一只、金鍊一條、擕贓逃逸、被探譚鳳池在北四川路查見、拘入捕房、押候解究、

⊙設攤誘賭拘押候辦

江北人吉小四子、昨在鴨綠路設攤誘賭、被一千零九十七號巡捕查見、連同賭具、一併帶入捕房、押候解廨請辦、

⊙迷路女孩候送公廨發落

江陰女孩根弟、年八歲、昨日下午在武昌路附近迷路、被六百三十一號華捕查見、向詰含糊、將該女孩帶入虹口捕房、候轉送公廨發落、

⊙被控侵佔貨欵緝獲候解

泰興電燈公司主葉安香、延穆安素、江一平兩律師、在會審公廨刑事科指控夥友通州人曹桂林、於去年侵佔原告貨欵規元七百四十兩七錢八分、又洋五百十元、由廨准詞出票、發交新閘捕房、於昨派包探花友山與七十六號西探將曹桂林緝獲、拘入捕房、押候解送公堂訊究、

⊙誘賭花會一逃一獲

浦東陸家嘴陸家宅游巡第三隊、昨由巡長張華堂、率警在該處小衖內、拘獲誘賭花會之甬人洪阿毛一名、搜出證據多件、押解三區警署、又塘橋三官堂秦茂橋附近甬人鄭天寶家、因組織花會聽筒、昨經三區三分署袁署員飭緝、已被聞風逃逸、

⊙公共公廨明日停理讞政

明日（十九號）爲南北共和紀念日、公共租界會審公廨、循例停理讞政一天、業由關廨長分函各陪審領事、並通知檢察處條示頭門、仰訴訟人等一體知悉、

更正

昨日本報載有怡和冷氣堆棧總工頭被人擊斃一則茲据湯有爲律師代表張君瑞芝來函稱張君與該被擊斃之魯茂亭對於業務地位毫無關係而魯茂亭不知因何緣故被人擊斃毫不得悉希即更正等情合即更正

⊙天氣報告

徐家滙天文台昨日（十七）下午四時半、預測二十四小時內氣候、天陰而寒、東海黃海及台灣海峽、有強烈之西北至東北間之風向、

昨日（十七）下午三時前二十四小時內、本埠氣溫、最高七〇・二、最低五四・五、去年同日、最高七九・三、最低四八・九、又昨日天涼多雲、西西北風、氣壓上升極速、前日（十六）蒙古及貝加爾湖有高壓、低壓已抵高麗海峽及日本本州中部而向東北或東東北前進、中國沿海岸吹西北至東北間之風向、黃海有温和之旋風圈、北方天晴、揚子江流域降雨、晚間天氣轉佳、南方天陰、

教育界消息

⊙招待美國大學旅行團籌備會紀

江蘇省教育會招待美國海上大學旅行團籌備會、前日下午二時開會、到會者朱少屏・吳國楨・郭德華・楊衛玉・朱經農・程其保・沈信卿・潘競民・（程行之代表）余楠秋・（程其保代表）公推程其保君主席、首由主席報告上次開會情形、議決案如下、㈠公推伍朝樞講中國與西方之關係、沈信卿講中國文化之中心、請唐課伯翻譯、並推丁文江爲招待茶話會時主席、㈡請朱經農向商務書館商借東方圖書館爲會場、請程其保向青年會接洽招待事宜、請朱少屏與伍朝樞君及美國同學會接洽、均請於下次開會時報告、㈢展覽會美術方面、請劉海粟主持、古董方面請李平書主持、㈣下次開會定本月二十三日下午二時、

⊙滬海道童軍副總教練已允就職

江蘇童子軍聯合會滬海道區省副總教練員姚麟書、已就董事之職、不得兼任、照章由次多數沈維楨繼任、沈君昨復函表示同意、原函云、本月二日接奉會中公函時、適校內籌備紀念、不遑隨復、爲歉、維楨爲校事會務叢集在身、不與省會服務者數載於茲、今復承諸公雅愛、以次多數推升、爲滬海道副總教練、自當拜命、勉竭駑駘、

⊙基督教教育會聚餐會

▲議決二事

上海基督教教育會、前晚六時、舉行會員聚餐會、於儉德會中餐部、各校職教員到二十餘人、席次、請儉德會會員梁雨樓包棣華諸君、各唱崑曲助興、席終集會討論、會長騆同慶主席、議決事項如次、㈠推周志禹・李誠・丁瑞生三君及鄭章成夫人、朱蘭貞女士五位、會辦各校聯合成績大會、定於本年冬季舉行、㈡推翁國勳・虞允箴・王嘉義・孫鶴年・成正成五君、籌備旅行參觀團、定明年春假內舉行、㈢推周志禹・虞允箴・李誠・經達・沈鶴年五君、担任向各校募集特捐、以補充會費、議後由來賓朱懋澄・鍾品竹・林全盛三君奏梵嘯鈴而散、（遠東社）

體育組

⊙中華法大募捐團出發

中華法政大學開校業已月餘、學子約共二三百人、甚爲發達、近日該校校董會及校務會決議組織募捐團、往南洋各地華僑方面捐募學校基金、已推定黃超南爲募捐團團長、一行人定於今日下午搭日本郵船、直放南洋、預定三月後歸國、

⊙乒乓聯合會秋季各隊比賽表已排定

前日上海乒乓聯合會在青年會開會、到南洋・藝術・光華・華一・滬江・精武體育會・通商銀行・廣東乒乓會等、由會長金季明君主席、討論本屆秋季各團體聯賽錦標事宜、結果用分數淘汰混合制、共分甲乙兩組、用分數制決定優先權、再用淘汰制以定錦標、該錦標爲一大銀盃、係通商銀行所贈、若連勝三次或先勝四次者得永久保存、更舉南洋・藝術・華一・通商・廣東乒乓會、爲比賽委員會、各委員互推南洋爲委員長、茲將各團體第一次比賽日期排定如下、

組	隊名	日期	地點
甲組	㈠兩江女師　精武體育會	十月二十三日下午二時	精武
甲組	㈡中華音樂會　南洋大學	十月二十二日下午二時	南洋
甲組	㈢新大陸公司　華一乒乓會	十月二十三日下午二時	通商銀行
甲組	㈣郵務公會（未定）	（未定）	（未定）
乙組	㈤滬江大學　廣東會乒乓	十月二十三日下午七時	青年會
乙組	㈥新青社　通商銀行	十月二十三日下午二時	青年會
乙組	㈦光華大學　藝術研究會	十月二十四日下午二時	青年會

以上本屆加入者共十三團體、若有欲加入者、望從速通知南洋大學金季明君、以便排定云、

⊙中華足球聯合會本星期比賽表

中華足球聯合會、本星期六、即將開始比賽、茲將本星期之比賽表錄之如下、

與賽隊名	組別	日期	球場
約翰與樂華	甲組	二十三日下午三時	中華棒球場
三育與白星	甲組	二十四日下午三時	中華棒球場
曹商與三育	乙一	二十四日下午三時	膠州路三育
友誼與樂華	乙一	二十四日上午九時	中華田徑場
嶺南與江南	乙一	二十四日上午十時半	中華田徑場
羣進與招商	乙一	二十四日下午一時半	中華足球場
聖芳濟與華強	乙二	二十四日下午三時	中華足球場
白星與悅華	乙二	二十四日上午九時	中華足球場
徐滙與同樂	乙二	二十四日下午三時	徐家滙徐滙
南方與甲子	乙二	二十四日上午十時半	中華足球場
同濟與大夏	乙三	二十三日下午三時	吳淞同濟
安迪生與文治	乙三	二十四日下午三時	曹家渡安迪生
澄衷與寶塔	乙三	二十四日下午一時半	中華田徑場
浦東與華東	乙三	二十四日下午三時	中華田徑場

⊙運動裁判會開會

▲明日下午二時

中華體育協進會、爲各項運動裁判問題非常重要、故已請定滬健維・樂官松・徐振東・樂秀榮・吳貞偉・張國勛・等組織中華運動裁判會、主持各項運動裁判、茲定於明日下午五時在戈登路滬健維家中開會、討論一切進行事宜、現因足球比賽將行開始、故明日開會討論之主要問題、即係解決該項足球裁判問題、

⊙樂華足球戰勝南洋

▲結果九與二之比

昨日下午三時、樂華足球隊與南洋大學足球隊、在徐家滙南洋大學球場作友誼比賽、因此二隊之球藝素負盛名、故一時觀者約千餘人、由沈嗣良爲裁判員、開賽後、雙方內外均聯絡非常、樂華前鋒線尤見活潑、故球常盤旋至南洋球門前、常行轟射、幸南洋守門員手段靈敏、曾屢屢救出危險、但卒以樂華球員個個是久戰之將、長於傳球運球攻門等技術、故上半時、以五對二、下半時以二對七之比、敗於樂華、

第一臺　四馬路大新街口　▲夜戲▼　八本 九本 十本　天雨花　價目

共舞臺　法租界　今天夜戲　九更天　刺王僚　連環套　盜御馬　價目

天蟾舞臺　浙江路二馬路口　▲夜戲▼　九本 十本　看隋煬帝　地隧　瓊花　行舟　價目

大舞臺　三馬路大新街口　▲夜戲▼　念九本 三十本　狸猫換太子　價目

新舞臺　九畝地內城　▲夜戲▼　初次開演　連環戲　月宮得寶　價目

愛普廬影戲院　今日日夜開映　看護夫　時間　第一次五時半　第二次九時一刻

百星大戲院　老西門子生路巴路口　雪山遺恨　時間（下午）二時半 五時半 九時一刻　價目

世界大戲院　閘北寶興路青雲路轉角　電話北四百十號　今天日夜開映　犬吠聲　怕難爲情　時間 三點鐘 七點鐘 九點鐘　價目

中美大戲院　兆豐路底　滑稽大會　日戲二點半　夜戲七點九點半　價目

上海大戲院　北四川路虬江路口　陽歷十月十六號起連演四天　是所愛者余　價目

新愛倫　星記影戲院（海甯路乍浦路口）　今天日夜開演　熱結婚　價目

新世界　跳舞場　大加革新　緩日開幕　門票仍售小洋二角

新中央影戲院　北四川路海甯路　今天日夜開映　玉潔冰清　孫傳芳

虹口大影戲院　虹口乍浦路口電話北四一八一　今天日夜開演　著名第一社會情節佳片　赴湯蹈火

共和影戲院　四門方板橋　今天日夜戲　中國影片　落魄驚魂

卡德大戲院　新閘路卡德路口　今天開映　和平之神

中華大戲院　法租界吉祥街　今天日夜開映　著名國產電影　假情人　明星影片公司出品

中央大戲院　六馬路　今天日夜開映　雄媳婦

卡爾登影戲院　今日日夜開映　黑海盜

通俗影戲院　大東門小南門北　今天日夜開演　俠情佳片　蘭雪姻緣　十五日開映　香艷王妃

萬國影戲院　今天開映　工人之妻

中山大戲院　虹口四川路卡德路口　今天日夜開映　未婚妻

恩派亞影戲院　八仙橋　今天日夜開映　她的痛苦

奧迪安大戲院　北四川路大里首　今天日夜開映　多情的妹妹

第三千二百八十二號

（小）（言）

□內外交困

（碧梧）

我國以外貨充斥之故。每年流出之金錢。其數幾難計算。此固人人所知。人人引為深慨者。而每屆內戰發生。必有軍事當局。向外商購買各種物品。其總數雖無人能統計之。但其數目之巨。亦不難懸揣而得。是不啻如江河之支流。而為金錢流出之別一間道也。內戰既起。國計民生。直接受其摧殘者。已至為重大。復有巨額金錢。因而間接以流出。然則內戰頻仍之結果。國計民生。自難免交受其困矣。

□小新聞

⊙日本陸軍舉行秋操（鮑振青）

▲兩張均有赴日觀操說

日本軍隊。每年秋季。例須舉行秋操。屆時亦必邀請各國派員觀操。我國以鄰接關係。除政府派員赴日外。重要軍事當局。亦有派員往觀者。本年日本陸軍秋操。已定於十一月初旬。在九州佐賀縣舉行。據日方消息。張學良已決定赴日。張宗昌亦有同往之說。首途之期。當已不遠云。

⊙京伶蒞魯記（好好自濟南寄）

張宗昌氏此次自京返魯。適逢雙十國慶。乃欲大伸慶賀。先期派員往京。招聘名伶梅蘭芳余叔岩楊小樓等來濟演戲。九日早。即得京中來電。謂諸演員均已南下。於是大引起社會上之注意。凡染有周郎癖者。莫不爭先趨站。故凡梅等經過之路線。只見萬頭攢動。擁擠狀況。有如狂濤奔瀉。踏傷落帽及脫鞋者。不知凡幾。因彼輩蒞魯。尙屬第一次也。是晚督署內即有夜戲。由張親點楊小樓之「連環套」。及余叔岩梅蘭芳之「四郎探母」。」聞楊余梅等皆其賣力。故所得之賞賜。亦甚豐厚。次日。因來賓多屬各國領事。恐於戲詞不甚了解。特囑梅蘭芳演「紅線盜盒」。」李萬春演「太史慈酣戰小霸王」等。斯時即有人建議於張。請其婉留諸伶在濟續演義務戲三日。一則以飽濟人之眼福。二則又可籌集巨欵。以賑曹兗濟一帶之災民。張頗以為然。乃假座於緯四路之上舞台。票價計分四種。特別包廂二百五十元。普通包廂二百元。特別客座二十元。普通客座十元。第一日（十二）之戲目。派定荀慧生朱素雲之「穆柯寨」。」楊小樓尙小雲之「長板坡」。」第二日則為荀慧生小翠花之「打漁殺家」。」梅蘭芳余叔岩之「虹霓關」。」梅蘭芳之「奇雙會」。」余叔岩楊小樓之「陽平關」。」第三日為荀慧生小翠花之「能仁寺」。」余叔岩尙小雲之「南天門」。」梅蘭芳楊小樓王鳳卿之「霸王別姬」。」預計三日所售之票資。可得六七萬元之譜。（2）

⊙結婚之趣

▲洞房中大打出手

徐城有山西商人王某。年已六十有一。久賦鼓盆。去歲託媒聘某氏為妻。費洋數百元。因年齡相差太甚。婚後未幾。其妻已渺如黃鶴。適王某求耦之心益切。近又費數百金。託媒聘得東門外年祇十六之某姓女。於日前上午定禮。下午即迎娶。知之者咸往觀看。都興白髮紅顏之嘆。聞當晚入洞房後。新婦因感身世而痛哭。新郎竟怒掌其面。打罵之聲。直達戶外。旋經鄰人排解。始克無事。王某因前車之鑑。不日即携新婦歸山西云。（愼言）（3）

▲喜航上失去妝奩

無錫天上市倉橋有金龍生者。年逾弱冠。去歲由鄰人僞某作伐。聘得靖江某姓女為妻。前日為結婚之期。坤宅所辦奩妝頗盛。滿載于一艘航之上。自靖江開來。停泊于倉橋頭附近河畔。時已向午。乾宅乃呼舟子起岸午餐。迨舟子餐畢返舟。則舟已不知去向。急奔告乾宅。四出招尋。卒不得舟之蹤跡。直至傍晚。始在相距半里外之某浜內尋獲。舟上坐有乾宅之鄰人小和尙等。據謂此舟本已順流漂去。為彼等見而繫住。當向索酬十元。乾宅即如數予之。而將舟撐至原處。是亦結婚聲中之趣劇也。（詠清）（3）

⊙日本佛教徒之來蘇（章德元）

▲歡迎席上大念佛經

日本佛教觀光團。於昨日（十五日）由寧莅蘇。本地官場。均於下午四時到站歡迎。佛教徒各大叢林代表。亦紛紛到站歡迎。本地官紳佛教各界歡迎總代表王君與駐蘇日本正副領事等最後到站。共數十餘人。迨六時四十分。該團之專車始抵站。即由歡迎諸人推舉代表二人。登車傳達歡迎之盛意。並引導該團下車出站後。分乘人力車入城。至報恩寺。舉行歡迎大會。後至北寺。少進茶點。又開歡迎大會。主席報告開會宗旨後。列席者。均起立念佛一遍。該團亦派代表蕭答詞。繼即攝影。次聚餐。餐後繼續開會。是夜該團二十五人。均下榻於北寺內。翌日晨。至盤門外日領署。留一二小時。後往寒山寺虎邱等處游覽名勝。由西園戒幢寺欵留午膳。飯後南京專車到站。該團即趁車赴滬。（2）

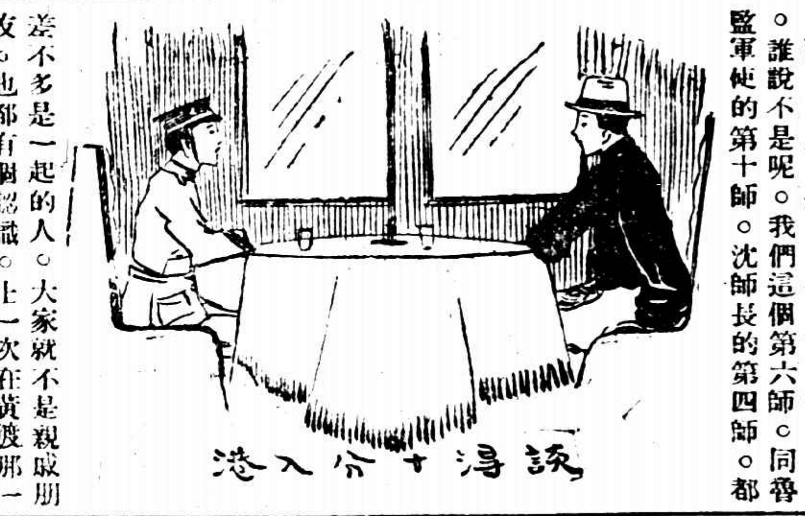

⊙麗湘閣餘瀋（陳家慶）

余十三歲客蜀云。高詠霓裳春雨堂。東風吹綠滿荊湘。宋廷雅重眉山客。伏氏書傳膝下娘。漢族追思黃帝墓。癡氓猶在黑甜鄉。却看簾外春如許。片片梅花點壽陽。自註。黃帝墓。聞家兄云。清末漢幟雜誌中某君投稿。有大哭數聲黃帝墓。兒孫這樣怎安排句。想見當日民族思想之一斑。（乙）

美婦人雙跌拒捕

（雄白譯）

上月二十二日之深夜。紐約第四十四街。行人已稀。車馬轔轔之聲。亦漸歸沉寂。街旁居戶燈光。透窗而出。照地縱橫如棋枰。時街南來一少婦。金髮碧眼。膚白如羊脂。徑于北行。狀殊閒散。旋探懷出一磚。向一互肆臨街之玻窗。揮磚猛擊。嘩喇一聲。玻屑四飛。婦顧之微笑。時店員都入睡鄉。均懵然無覺。婦且擊且行。轉瞬間玻窗被其擊破者。數已達五。但婦與方豪。未肯即止。乃舉手擬試其第六次之抨擊。忽路旁一汽車中。躍出二少年。直趨婦前。堅執其臂。婦乃投石於地而大號。且出其利爪攫人。二少年仍力持勿釋。其一名葛羅斯者。釋婦而奔往召警。有游巡名許學者適巡邏至此。聞聲馳至。葛亦奔回。合三人之力。始將婦扭往東五十一街之警署。婦抵署。態度極淡漠。絕無驚惶之容。旋發吻曰。「第以嗎啡針授余。將召汝以余之姓氏。」署員默然不答。婦亦不再要求。第睨視警吏作淺笑。或俯弄腰間之帶。曼妙之態。至不可名狀。警吏旋奉命拽婦登樓。撳留指印。警吏以其體態輕盈。若不禁風者。殊輕視之。一警方上前拽之。婦已舉手一揮。警即踣地。室中其他之十二警。乃蜂擁而上。然仍不能移婦之一足。遑論拽之出室。久之。婦力始竭。各警乃得擁之登樓。但欲其撳留指印。竟又肓試不成。蓋婦忽以雙跌作武器。各警均為之辟易。亘數小時之久。終未如願。警無奈。乃以堅錢加其皓腕。閉諸一室。至其結果如何。則須俟續聞矣。（1）

□小專電

⊙武昌 劉玉春對人言。此次守城。係遵從吳之命令。有人詢以何獨不從吳「雖死不避入租界」之言。乃必逃入外人家以求生。劉無以應。（2）（經煙）

⊙本埠 謠言甚熾。內地居民之膽小者。已準備逃滬。昨有某人謂吾輩一年一逃。今後家庭預算中。宜添入逃難費一項。（2）（絲絲）

言情小說 情網球（六）（七）

（漱六山房主人著）

第十五回 玉玲瓏夜會劉曉嵐 楚節度大鬧春申浦

曉嵐同着他們。在花園飯店住了一宿。就趁南京早車到上海來。上了火車。只見頭等車裡頭。差不多都是兵士。一個人佔着一張椅子。也沒有人敢同他們坐在一起。曉嵐四面一看。幸而還有一張椅子空着。忙忙的招呼七奶奶同國女士坐了。自己恰走過去。拍着一個下級官的肩膀道。老大哥。對不起。咱們對付着坐一回兒好不好。那下級官倒也客氣。忙忙的立起來道。請坐請坐。曉嵐就請國玉英先生坐。自己又到對面勾出一個位子來。大家坐下。這班兵士。一個個都把眼光射着國女士和七奶奶。恰聽得七奶奶一口的北方話。說得十分圓熟。知道和他們是老鄉。也就不大注意了。這一邊的劉曉嵐。恰和對面的下級軍官。談得十分入港。只聽他說道。按說我們是下級官。又是峯河人。同楚節帥是老街坊。可不該說這個話。其實這一次的打仗。是不應該的。曉嵐還沒有開口。那同曉嵐同坐的一個軍官。接口說道。誰說不是呢。我們這個第六師。同督監軍使的第十師。沈師長的第四師。都差不多是一起的人。大家就不是親戚朋友。也都有個認識。上一次在黃渡那一仗。我們四十四團的人。開了一排槍。一打倒了他們的幾個探子。其中打死了一個人。恰是開鎗兵士的同胞兄弟。這個弟兄。見自己打死了自己的兄弟。連命也不要的。衝進敵軍的陣地去。也給人家打死了。你想可慘不可慘。曉嵐長嘆一聲道。這樣的慘事。何止一件。這都是主戰者的罪惡結晶品啊。那兩個人很懂得這句話的意思。只說這自己人打自己人的頑意兒。我們可真幹不了。要是不打罷。軍人不能不服從命令。要打罷。看着可實在難受。不但這班老百姓。吃的苦不在小處。就那班前線上的弟兄們。這個日子。也不是人過的啊。下起大雨來。戰壕裏頭的水。直浸到腰腿以上。把腿都浸得浮腫起來。你想這種日子。好受不好受。一會兒衛起鋒來的事。性命還不知在那兒。要是眞為着國家的事。也還能了。我聽說這一次打仗。是為上海的鴉片規費。一年有幾千萬。所以我們這位楚節帥。一定要打。打到如今。弟兄們的性命。不知送掉了多少。上海是打回來了。他自己恰住在眞茹。不到上海去。不知是什麼意思。就是南京上海的車。也是前幾天纔有的。曉嵐道。楚理三這一次的和浙江開戰。實在大反人民的心理。你們兩位都說是不應打。別人更不用說了。

金石拓本

▲飛鴻堂印譜二十冊十五元 ▲印譜大觀印存四冊三元二角 ▲集古印存二冊二元 ▲存古印存一冊一元 ▲銅鼓齋吉金錄八冊十元 ▲原拓精印二冊二元五角 ▲原拓精印四冊三元二角 ▲原拓精印二冊二元 ▲原拓大觀印存四冊八角 ▲精拓玉鼎放大本一片 ▲精拓毛公鼎放大本一冊四角 ▲原拓鄭羲碑印存 ▲原拓大觀四冊二元 上海及各埠有正書局發行

清宮藏書畫出版

本局用五彩珂羅版精印與原本無異上海發售一律八折外埠函購郵票九五實收名目如左

▲吳墨井大冊 洋四元六角
▲宋元寶繪冊 洋三元八角
▲宮和六鶴圖 洋八角
▲東坡春帖子詞 洋一元六角
▲李公麟五馬圖 洋八角
▲東坡墨迹三種 洋一元二角
▲東坡養生論 洋一元六角
▲李龍眠蜀川勝概圖 洋二元
▲惲南田大冊 洋三元二角
▲宮和臨古十七家 洋三元八角
▲東坡洞庭松醪二賦 洋二元
▲吳道子天王送子圖 洋一元二角
▲三希墨寶 洋二十元
▲惲南田墨戲冊 洋一元五角
▲元宮游戲 洋八角

北京天津上海有正書局

招請裁縫及女針線

有中國美術公司急欲招請有經驗之裁縫與女針線以能繡細枕墊及花於絲袋上燈罩極為合格如願應徵者請於上午九時至十一時轉至四川路香港路五角古二百二十號古董店內接洽可也

全昌

金銀首飾 光學眼鏡

上海英界三馬路茅橋愛多亞路一四八號

瑞和洋行 禮拜三拍賣

准於十四日下午兩點半鐘在本棧拍賣大志大一本萬利

漂布 嗶嘰 緞 燈 夕 人字 色拷花 色花標 色絨 心法絨

元羽綢 縐綢 荷華 樂德花蝴蝶

不限價 華絲葛 尺六元 羽綢 餘貨 隆茂 悖信 絨不斜

計此佈

魯意師摩洋行 禮拜三拍賣

准於十三日（禮拜三）下午兩點鐘在本行拍賣 前開時宗磁器書間件樓木器件小木床汽車鐵菜狗衣銅計刀又大國新宗大木外女色器料此佈

壳件洋行 禮拜四拍賣

舊銅鐵什物

十五日下午三點鐘在楊樹浦路華德路公司拍賣 洋行 今有大批鐵紫銅黃銅錫... 現物不限及另件洋行啟

魯意師摩洋行 禮拜三拍賣

住宅

准於十三日（禮拜三）下午在十五號樓上... 此佈

社會評定

哈蘭士 保肺 漿 飴

治

久年咳嗽 哮喘氣急
頑痰壅積 痰紅咯血
傷風劇咳 肺萎肺癆

確有化痰止咳潤肺寬氣殲殺癆菌根治一切肺病之功請試服之

保肺漿……大瓶一元七角半 小瓶一元
保肺飴……每盒一元

上海四馬路 太和大藥房總發行
國內外分店及各大藥房均有出售

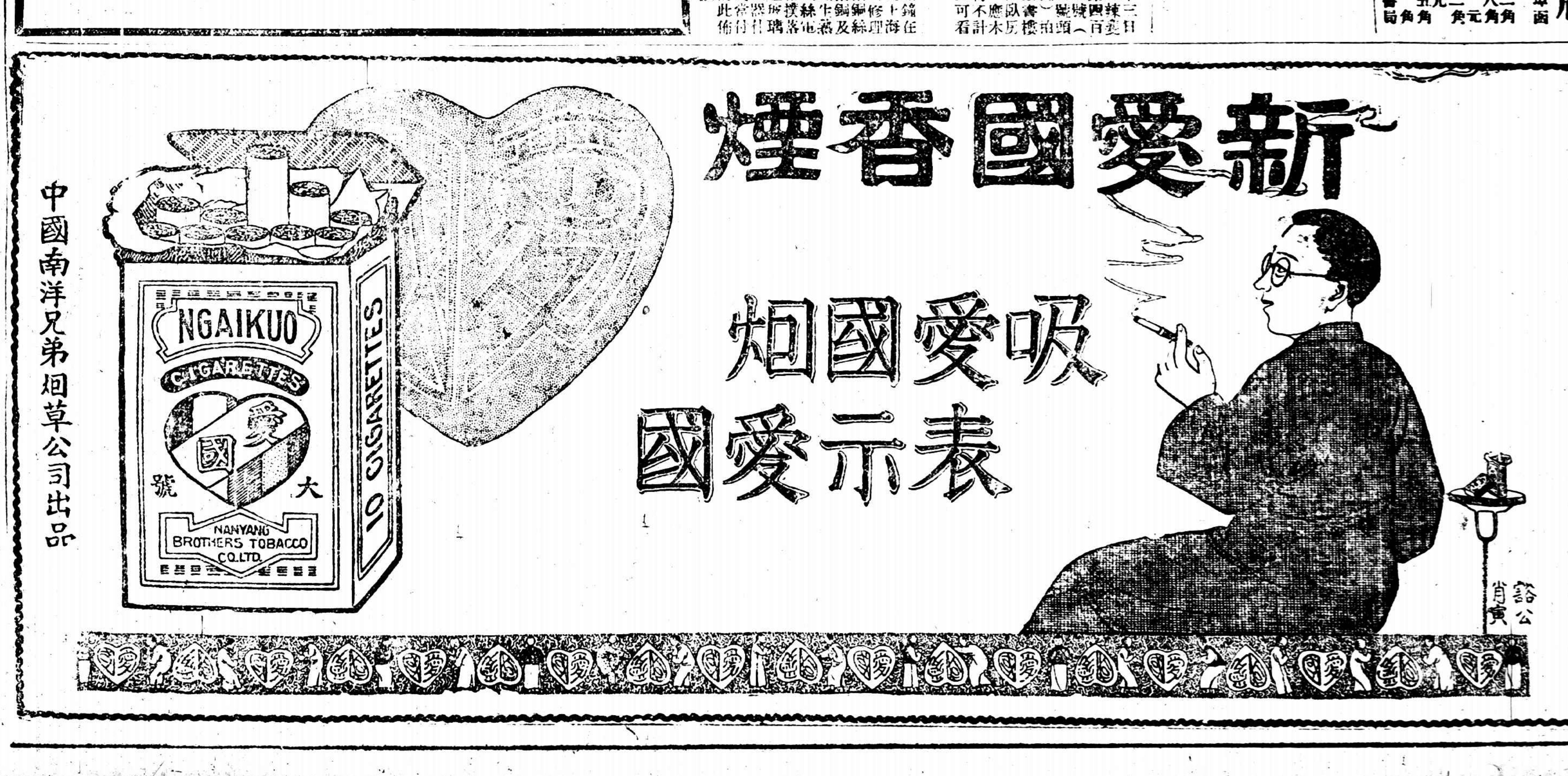

第五期　第一篇

依然故我之花烟稿

一下道。我初出門。只在安慶托吹龍群的安民日報館裏。當編輯務。每月拿他五十塊錢。倒很清閒。每天晚上六點鐘發稿。十點鐘看清樣。工事就算完畢。那一篇滑稽評論。只要想着題目。何消二十分鐘。早已交卷。在日間差不多完全沒有事做。因此便和當地那些時流結交。漸漸踏進交際之門。本來五十塊錢。不過用掉一半。後來全用掉了。不到半年。索性負債了。為了生活問題。不能不別轉念頭。却巧吹龍的哥哥吹嘘。薪接了酒稅局長的事。我就到他局裏去。兼了文牘。收入便增加一點。宦態也好一點。不過那時有許多軍隊裏的人。時常往來。他們別的都不喜歡。只喜歡標賭博事。我給他們拖着玩了好幾個月。真是胡天胡帝。那經濟上的消耗。更不必說起。到了年底。不禁一嚇。原來債台已經築得很高了。

可是小錢不去。大錢不來。我和他們結交了一陣。承蒙那米鎮守使特加青眼。派我在他署裏掛一個參謀的頭銜。從此我又一腳踏進了武的一途。不多時有了實缺的少校了。不但可以拿錢。還有零零碎碎的小差使到手。因此便把酒稅局的文牘撇去了。專玩槍桿兒的事。

我也算得一個紅人了。米鎮守使有什麼公事出門去。我總做隨員。一回兒南京。一回兒北京。平均計算一個月總有一半日子在外邊的。凡是到了一個大碼頭。米鎮守使便受上階官長的歡迎。我們也有中級官長來歡迎。也是花天酒地的鬧着。所以精神上自然鞠躬盡瘁。那金錢也像水一般汩汩流去。絕不顧惜。聽聽薪俸一百塊錢一月。還有別種外快。至少加上一倍。啊唷。在普通人聽了。怕不要咋着舌。以為這二千多塊錢一月的進款。那裏用得完。

論配角之重要（上）

（馬凡鳥）

重主角而忽視配角。此梨園之惡習也。亦劇曲家之惡習也。何以言之。蓋排戲者以為叫座能力。皆在主角。與配角無甚關係。故對于配角之選擇。率皆任意湊合。至於觀衆方面。目的亦多在主角。配角之優劣。初不稍加研究。即評劇家之評劇。亦多舊配角於不顧。以是之故。於是配角在舊劇中之地位。竟致一蹶不起。良可慨也。以予個人之眼光觀之。則配角之重要。實有過於主角。因主角之優劣。其關係僅及己身。配角則否。優者固能爲全劇生色。劣者亦能爲全劇減色。所謂「牡丹雖好全仗綠葉扶助」是也。即以實例證之。鼎鼎大名之譚英秀。設無楊小樓德珺如金秀山等為之輔。恐亦未必得有今日之盛名。猶憶某年譚氏第一次來滬。演劇於新舞臺。以未攜相當配角。致未能博社會盡美之譽。後數年。譚氏重來。應新新舞臺(即今之天蟾地址)之聘。鑒於前次之失敗。乃多攜配角。且均屬一時上選。登台後自始至終。座客必滿。良以戲劇非一人獨善所能致。必賴有相當配角爲之搭配。始能相得益彰。而曲盡美也。謂予不信。試略舉數例。以資考證。

▲宇宙鋒　此劇趙高欲以其女進獻秦二世。女深知大義。拒之。高不可。女方計無所出。忽一啞婢在旁作態。命其佯爲裝瘋。女悟。遂指天畫地。哭笑無端。呼老父爲親兒。且欲與之顛倒鸞凰。夫趙氏一貞節之處女也。顛倒鸞凰。固其所必不爲之事。呼父爲兒。亦情之所不能甘。其必出此者。蓋亦另有苦衷。故啞婢命其裝瘋之時。必須作態示意。趙見之欲行不可。欲止不能。在此千鈞一髮之際。躊躇莫決。於是先以目左右窺視。然後乃含羞決絕。以示其無可奈何之各種神態。如是於戲情方面。方能表演無餘。今之飾丫環者。多以「梳長頭」(即三四等雜角)任之。既不作態。亦不示意。但以手微搖。此時青衣雖欲有種種之表情。卒不可得。

國產滑稽片談

（賈鉀灼）

一

中國電影事業。已有好幾年的歷史。發展的程度。已由草創時代。而達競爭時代。出品雖然不多。一共祇有一二百種。而其中差強人意。具有藝術意味的作品。究竟還能選得出幾部。獨滑稽影片的攝製。雖然從事者前仆後繼。已有不少的人嘗試過。但欲求一部稍愜人意的出品。竟然杳不可得。這是什麼緣故呢。

攝製滑稽影片。不是貿然可以輕於嘗試的。從事者。須視同攝製偉大的正片。一般重要。應該同樣的殫精竭慮。詳細研究。不可因他是滑稽片。便意存小覷。輕忽將事。從事於攝製滑稽片者。當特具一種「思想」「手腕」和「藝術」。以應需要。所以滑稽片的劇本。不是個個編劇家所能編的。導演滑稽片。不是個個導演員都能勝任愉快的。表演也非無論那位演員。俱能有濟的。各項專職。亦自各有其範圍內的藝術。從事者各用其長。以完成其分內的工作。刻意求進。各努其力。他的出品。才能斐然可觀。中國影界從前所出的滑稽片。其所以失敗的原因。泰半是基於「粗製濫造」與「視同兒戲」的毛病。編劇者摭拾幾個笑料。不管他陳腐的也好。粗俗的也好。無所考慮。不加研究。祇消能逗得三五個婦孺發笑。便選入劇中。編成一部滑稽片的劇本。導演員對於攝製滑稽片的常識。絲毫未具。但能命演員照着劇本。依樣畫葫蘆表演出來。便算盡了能事了。有幾位導演員。祇導演滑稽片的專門人員和調味的工具。他們對於正片。覺得導演得多而煩膩了。於是便導演一二張滑稽片玩玩。甚麼思想和考慮。簡直步也未嘗做到。充滑稽演員的。祇消能扮幾副鬼臉。做幾下蹤跳。架上一付玳瑁眼鏡的便是東方羅克。身軀肥胖的就是東方蒯士東。表演稍微冷售的。即算東方卓別林了。閱者試想。從事於攝製滑稽片的。都是這一類貨色。吾們還能希望他們的出品。有什麼價值麼。照目下一般中國觀衆的觀影程度。已經外國影片。提得很高。攝製滑稽影片者。[illegible]聚精會神。鄭重將事。因藝術的幼稚。人才的缺乏。猶不足饜觀衆之慾。何況他們馬馬糊糊。輕於所事呢。

險難姻緣記

（清涓）

霍萊塢吉司担製片公司女明星曼蘭邦維萊。綺年玉貌。弱質盈盈。公司中諸青年男角。無不羨其藝術之精妙。與品貌之秀麗。而拜倒于石榴裙下。顧曼蘭傲骨天生。從未報人以青睞。會主演「平地風波」一片。其中有一節爲投海遇救。曼蘭身體素弱。且不諳水性。雅不欲嘗試。惟以與公司方面。訂有條約。勢不能違背。乃強爲之。屆期。曼蘭從懸崖下躍。投身于狂濤駭浪之中。公司中原派有小輪一艘。匿於數十步外之懸崖下。迨曼蘭下躍。應鼓輪往救之。詎料船中機器忽損毀。船遂不能復前。而曼蘭投身處。又在下流。相距遙遠。援救無術。曼蘭乃載沉載浮。順流而下。衆大鼓噪。正惶急間。忽見一少年泅水直趨曼蘭。既達其旁。即拯之排浪而返岸。置曼蘭於崖際。出其腹中水。施以人工呼吸法。曼蘭始呻吟作聲。於時衆已如蟻集。見曼蘭遇救。咸喜出望外。乃觀少年。則敝衣跣足。狀若漁人。詢之果然。即皆謝之。報以重金。笑而不受。叩以姓名居址。始悉少年名喬治安徒孫。家於山中。結茅爲舍。登高可見。喬治復爲曼蘭設施一切。並告衆以調養之法。畢詞而去。衆乃舁曼蘭歸。曼蘭以受驚過甚。思想漫渙。三日後。始大清醒。於當時事。毫無所知。及詢於同儕。始悉遇救於安徒孫。頗自慶幸。而感安無既。又數日。體漸恢復。即強起往安居。則安徒孫適飲於戶外。曼蘭乃前謝之。覩安徒孫溫文儒雅。不同尋常漁夫。訝甚。詢之。悉安初卒業於大學。供職銀行。後以失戀。遂灰心世事。遁跡於此。曼蘭聞之心動。即排衆與述婚事。願偕隱。安徒孫憐其情。笑頷之。自是曼蘭遂從安徒孫居。不復現身鏡頭。以色相示人矣。(乙)

燕遊雜憶（二）

（均耀）

▲州縣官價　北方州縣衙門。購買食用各物。有所謂官價者。譬如豕肉。在清乾嘉時。每斤價六十文。嗣後市價日增。由六十七十而至百文。再逐步加漲。由百文而數百文。然官價則仍以六十文為限。不以市價為轉移也。肉舖不勝賠累。則結合團體。舉代表。與官署中人接洽。每月議定官價之肉若干斤。踰此限度。則仍照市價計算。永以為例。假定月供官署肉一百斤。其間斷短之價。由合境各肉舖公攤。此外油燭紙張箋類。凡日用所需。無不有官價之名目。取用之數。亦各有限制。是也。嗣有工於心計之縣官。商之各業領袖。令商家盡繳若干。一次收足。由縣發給印諭。載明某項官價。永遠捐免。以體恤商艱。冠冕語。商家雖擔荷一筆巨欵。而此後永無攤派虧累之苦。無不樂從。縣官則驟獲大宗欵項。以增多宦囊。且博得體念民生之美名。計尤其得者。惟後任之縣官耳。所受虧一開。由是瓦相效尤。某官售甲項官價。某官售乙項官價。展轉捐售。至有清之季。而各州縣官價名目。漸次銷除殆盡。不佞在直隸時。每詢官場之得缺者。猶必於將到任時。探詢該縣各項出息外。更注意於尚有官價若干留存。為到任後生財地步。今國體既更。諒此種陋習。必不再有存在之餘地也。

▲富家喪儀之點綴　北方富戶。凡主之人死後。喪儀喧赫者。有唱戲跑馬上刀山之點綴。如三者能連續舉行。鄉里咸嘖嘖稱道。蓋美死者之有福。而贊美生者之能盡孝思也。唱戲者。麗江湖班伶人。到家演唱。以三日為期。跑馬由馬戲班之女郎任之。此二者。猶為平時所習見。至上刀山。惟賣解女郎。有此絕技。其事至難而至險。故足聳動一時。先期就家中廣場。以方桌數十張。搭成一臺。由下累積而上。約六七層。高聳半天。最上以小方桌一張為頂。逐層用粗麻索紮縛甚緊。然後搜羅銅刀數百柄。家中不足。則轉借於同村。日夜雇工磨洗。使刀口瑩潔如霜雪。乃以刀柄緊縛於桌之四周。刀鋒俱向上。見者皆不寒而慄。屆期女郎全體艷妝。足穿軟皮底弓鞋。纖翹纖細如筍。兩腋下各挾利刃一柄。自平地拾升而上。手所觸。足所踐。皆刀鋒也。身輕於燕。頃刻到頂。作種種蜻蜓觔斗等遊戲。良久。仍由頂倒行而下。手足之與刀鋒相觸。同上升時。而腋下雙刀。始終絕不失墜。其技之神。觀者無不驚歎駭詫。此數日中。喪家備飲饌。邀親朋。諸凡費用。約需數千金。豪奢殊可驚人矣。然此惟外郡僻遠鄉村。方始有此陋習。若城市中搢紳詩禮之家。固不有此特別之褻禮也。

小消息

▲民新影片公司所出「玉潔冰清」「和平之神」「孫傳芳」諸片。均受社會歡迎。「和平之神」連日在中央新中央恩派亞三戲院開映。每日無不滿座。今日起。在卡德大戲院日夜映演。又「玉潔冰清」及「孫傳芳」二片定今日起。在新中央重映三日夜。

▲明星影片公司第二組鄭正秋君導演之「一個小工人」。係王漢倫主演。鄭小秋倪紅雁等合演。現已攝成四分之三。兩星期內即可告成。種種愛情。俱係內心表演。成績甚佳。(攸)

▲明星影片公司新片「她的痛苦」。前在六馬路中央大戲院開映。觀衆均甚贊美。日來在海甯路新中央戲院連映四日夜。營業不亞于中央。十七日起。在恩派亞影戲院連映二日夜。

▲武定路揚子影片公司主任歐陽慧鏘君。以其十餘年之經驗與心得。成攝影指南一書。爲極有價值之藝術專刊。三版已在裝訂中。精印一厚冊。歸揚子公司發行。

▲共舞台粉菊花李桂芳林如心顧寶蓮等。主演二本蓮花公主。業已攝製完竣。刻由顧無爲剪接。即日開映。

夏天已過

日間雖溫煖入夜即寒冷惟有立裝電爐可禦此夜寒並須及早預備以便冬季之用　租費每月銀五錢

工部局電氣處　福州路十七號　南京路廿六號　電話中央二百八十三號

唐碑

隋川四寶鐘一唐本廟堂碑一冊六元▲宋拓雲麾將軍碑一冊五元▲珂羅版印李春湖藏宋拓雲麾李秀碑足本一冊五元▲珂羅版印唐搨[illegible]
碑一冊四元▲珂羅版印何蝯叟藏李北海法華寺碑二冊四元▲珂羅版印趙聲伯藏北宋拓麓山寺碑一冊四元▲珂羅版印周文勳藏北宋拓墨[illegible]
教序一冊四元▲珂羅版印稜斷本皇甫誕碑一冊三元六角▲珂羅版印虞世南夫子廟堂碑一冊三元▲珂羅版印宋拓褚河南聖教序一冊二元
八角▲珂羅版印宋拓眞恭公碑一冊二元六角▲珂羅版印宋拓衛景武公碑一冊二元五角▲珂羅版印何蝯叟藏雲麾李思訓碑一冊二元四角
▲珂羅版印何蝯叟藏麻姑仙壇記三本合冊二元▲珂羅版印何蝯叟藏薛少保信行禪師碑一冊二元▲珂羅版印董香光藏唐拓九成宮醴泉銘
一冊一元八角▲珂羅版印宋拓顏真卿書祭姪稿一冊一元八角▲珂羅版印宋拓溫彥博碑一冊一元六角▲網目版印宋拓玄秘塔一冊一元六角▲珂羅版印初拓居士傳塔
銘一冊一元五角▲珂羅版李春湖藏宋拓化度寺塔銘一冊一元四角▲宋拓柳公權金剛經四冊一元四角▲宋拓顏家廟碑三冊一元珂羅版印內庫藏唐拓化度寺塔銘一冊
八角▲唐拓九成宮醴泉銘一冊八角▲宋拓東方畫贊二冊八角▲劉鐵雲藏宋拓龍山寺碑一冊七角▲匋齋藏宋拓麓山寺碑一冊七角▲宋拓薛紹彭書謝一冊七角▲宋拓
太遺樓書譜一冊七角▲初拓書譜一冊六角▲唐拓多寶塔碑一冊六角▲宋拓多寶塔碑六角▲張司直書李元靜碑一冊六角▲瘞鶴銘藏宋拓雲麾李思訓碑一冊六角▲北
宋拓聖教序一冊六角▲初拓虞世南東廟堂碑一冊五角▲宋拓皇甫君碑一冊五角▲宋拓玄秘塔一冊五角▲宋拓大麻姑仙壇記一冊五角▲宋拓懷素自敘帖一冊五角▲
舊拓靈飛經一冊五角▲舊拓李北海東林寺碑一冊五角▲宋拓薛少保信行禪師碑一冊五角▲五代拓聖教序一冊五角▲宋拓道因法師碑一冊五角▲宋拓褚河南雁聖塔
教序一冊五角▲珂羅版印原拓專塔銘一冊五角▲明拓伊闕佛龕碑一冊五角▲宋拓九成宮醴泉銘一冊五角▲明拓元次山碑一冊四角▲初拓泓蔥堂藝飛鴻一冊四角▲
北拓姜柔遠碑一冊四角▲宋明拓塔明南枯樹賦合冊四角▲宋拓褚河南同州聖教序一冊四角▲
宋宋拓顏魯公爭坐位帖一冊三角▲明拓唐圭峯碑師碑一冊三角▲宋拓褚河南哀冊一冊二角

上海及各埠有正書局發行

鍾君函稱其公子珠麟服自來血　體質健壯容光煥發

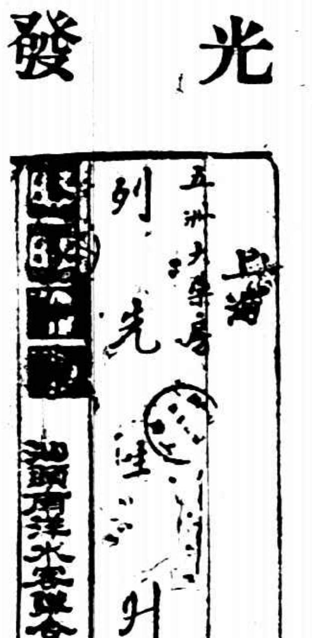

滬濱南洋水客聯合會正執行委員長　鍾寶珊　丁凡粵裕

其函云(上略)豚兒珠麟體質孱弱面黃肌瘦請醫調治迄未見效聞友人盛稱貴藥房所發行「自來血」為小兒良好補品姑購一瓶試服甫閱一星期而豚兒已精神活潑氣色轉紅不禁驚喜逐再購數瓶繼續服食不數月體實健壯容光煥發較之前若兩人乃知中西藥所謂著名醫治束手者自來血獨能奏效如神實非奇事欣喜之餘書此鳴謝(下略)

自來血　大瓶二元　小瓶一元二角

美容霜

一磅瓶七角　中瓶二角　大瓶三角　小瓶一角

上海四馬路棋盤街轉角　五洲大藥房總發行　各埠分號各大藥房均有出售

上海同安押欵合資公司廣告

本公司在甯波路興仁里五十一號門牌專做動產及不動產之押欵歷有年所素承各界見信今再登報如蒙賜顧無不格外克己請駕至本公司面議可也

原本三希堂法帖預約券

本局所印三希堂法帖與原本大小相同絲毫無異既係初拓精本而印刷又精良從此外間所小各本一為比對自然擱置海內祇此一部曾得美國賽會獎牌稱為第一茲因售罄重印特發行預約券一百部原價每部廿元預約每部祇收十二元先交六元陰歷年底取書時再付六元寄費二角欲連購寶集者加洋二元預約先付一元取書時再付一元寄費二角　上海有正書局發行　預約八角

麻而單甯—痢疾片

專治久痢不止腸癆下泄傷風腹瀉以及其餘一切泄瀉均有特別功效

各埠大藥房均有出售

總經理處　上海香港路四號　德商先靈洋行

有正書局珂羅版精印

徐青籐墨筆花卉

一冊九角

徐文別道陰盛中督書兵擒直謀人竹有行米此花花柳偽意
滑號人諸名胡浙記好徐皆圖物石逸章之冊荷豆等先之
字天青明生嘉宗辟奇海其山北花超致書奇有花頭頁生作
長池藤山有靖憲知學計注水者升超工得偉榴菊梧皆得